Bosna i Hercegovina
Federacija Bosne i Hercegovine
**KANTON SARAJEVO**
**Zavod za planiranje razvoja Kantona**

Босна и Херцеговина
Федерација Босне и Херцеговине
**КАНТОН САРАЈЕВО**
**Завод за планирање развоја Кантона**

Bosnia and Herzegovina
Federation of Bosnia and Herzegovina
**CANTON SARAJEVO**
**Institute for Canton Planning**

Broj: 02-23-4809/19

Sarajevo, 09.10.2019.

**BOSNA I Hercegovina**
**Federacija Bosne i Hercegovine**
**KANTON SARAJEVO**
**SKUPŠTINA KANTONA SARAJEVO**

**Na ruke Predsjedavajućeg Skupštine Kantona Sarajevo, gospodina Elmedina Konakovića**

**Veza:** Vaš akt broj 01-05-33063-64/19 od 27.09.2019. godine

**PREDMET:** Odgovor na zastupničko pitanje zastupnice Segmedine Srna-Bajramović

Zastupnica SDP BiH u Skupštini Kantona Sarajevo, gospođa Segmedina Srna – Bajramović postavila je zastupničko pitanje:

***„Postavljam pitanje odgovornim subjektima Zavodu za planiranje i Zavodu za izgradnju KS koliki je uticaj urbanizacije područja Bjelašnice na izvorišta vode Sarajevsko polje i kvalitetu vode u njemu, iz koga se vodom za pića snabdijeva najveći dio KS?***

***Po kojim studijama (dokumentima) je napravljena procjena uticaja urbanizacije ovog područja, dobivanje saglasnosti za prostorne planove (I i II faza Bjelašnice) i koje institucije garantuju da neće doći (srednjoročno-dugoročno) do negativnog uticaja, odnosno koje su garancije da ne može doći do zagađenja vode u podzemlju ovog izvorišta i narušavanja kvalitete vode za piće u KS.***

*U odgovoru Ministarstva od 02.07.2019. (br.05-05-18645-2/19RA), stoji sljedeće u zadnjoj rečenici, zadnji pasus*

*„a ova činjenica ukazuje na posebnu osjetljivost područja planine Igman, u smislu odgovarajućeg potrebnog kvaliteta i režima voda u Sarajevskom polju, koje predstavlja najvažniji resurs za snabdijevanje grada Sarajeva pitkom vodom".*

*Ako je toliko značajno, pored Bjelašnice i područje planine Igman, čime se opravdava najavljivanje općine Trnovo i Hadžići izgradnja mnogih objekata, pratećih sadržaja i infrastrukture, na području planine Igman (Veliko polje, Malo polje i u širem smislu obuhvatu i nizvodno)?"*

Zavod za planiranje razvoja Kantona Sarajevo je samostalna kantonalna upravna organizacija osnovana za obavljanje određenih stručnih i drugih poslova po nalozima Vlade Kantona i ministarstava koji pretežno zahtijevaju primjenu stručnih i naučnih metoda rada i s tim u vezi upravnih poslova (čl. 23. Zakona o organizaciji i djelokrugu organa uprave i upravnih organizacija Kantona Sarajevo - "Službene novine Kantona Sarajevo" br. 2/12-prečišćeni tekst, 41/12, 8/15 i 13/17), a članom 35. Zakona o prostornom

uređenju Kantona Sarajevo („Službene novine Kantona Sarajevo" broj 24/17 i 1/18) određen je za nosioca izrade planskih dokumenata.
U upravnom postupku ova institucija ima ovlaštenja samo da daje stručna mišljenja organima uprave (općinskim službama za poslove prostornog uređenja) kada u postupku odobravanja građenja nije donesen provedbeni plan prostornog uređenja (Čl. 55. Zakona o prostornom uređenju, "Službene novine Kantona Sarajevo" br. 24/17 i 1/18).

Nadležnost za donošenje planskih dokumenata regulisana je članom 25. Zakona o prostornom planiranju Kantona Sarajevo („"Službene novine Kantona Sarajevo" br. 24/17 i 1/18):

*„Član 25.*

*(Nadležnosti)*

1) *Prostorni plan Kantona donosi Skupština Kantona po prethodno pribavljenom mišljenju općinskih načelnika, gradonačelnika i Federalnog ministarstva prostornog uređenja na prijedlog Prostornog plana Kantona.*
2) *Prostorni plan područja posebnih obilježja od značaja za Kanton donosi Skupština Kantona po prethodno pribavljenom mišljenju općinskih načelnika na prijedlog prostornog plana područja posebnih obilježja općina čije dijelove područja obuhvata prijedlog tog plana.*
3) *Urbanistički plan za urbano područje Grada Sarajeva donosi Gradsko vijeće po prethodno pribavljenom mišljenju Ministarstva prostornog uređenja, građenja i zaštite okoliša Kantona Sarajevo (daljem tekstu: Ministarstvo) i načelnika općina u sastavu Grada Sarajeva.*
4) *Urbanističke planove za urbana područja vangradskih općina donosi općinsko vijeće po prethodno pribavljenom mišljenju Ministarstva.*
5) *Zoning planove za područje općina u sastavu Grada Sarajeva donosi općinsko vijeće po pribavljanju mišljenja Gradonočelnika Grada Sarajeva u svim fazama pripreme i donošenja plana.*
6) *Zoning planove za područje općine izvan teritorije Grada Sarajeva donosi općinsko vijeće.*
7) *Regulacione planove za područje općina u sastavu Grada Sarajeva donosi općinsko vijeće uz uključenje Grada Sarajeva u izradu plana kao subjekta planiranja u svim fazama pripreme i donošenja plana.*
8) *Regulacione planove za područje općine izvan teritorije Grada Sarajeva donosi općinsko vijeće.*
9) *Regulacione planove koji u svom području planiranja obuhvataju prostore dvije općine, donose zajednički u istovjetnom tekstu općinska vijeća općina čiju teritoriju obuhvataju regulacioni planovi, uz uključenje Grada Sarajeva u izradu plana kao subjekta planiranja u svim fazama pripreme i donošenja plana ukoliko su jedna ili obje općine u sastavu Grada Sarajeva.*
10) *Urbanističke projekte donosi općinsko vijeće.*
11) *Za područja za koja Skupština Kantona utvrdi da su od značaja za Kanton Sarajevo za izgradnju javne infrastrukture, po prethodno pribavljenom mišljenju općinskih organa, a za izgradnju javnih objekata uz prethodno pribavljenu saglasnost općinskih organa, detaljne planske dokumente donosi Skupština Kantona na prijedlog Vlade Kantona Sarajevo (u daljem tekstu: Vlada Kantona).*"

Planski dokumenti se rade na inicijativu nosilaca pripreme, a to je propisano članom 32. Zakona o prostornom uređenju („Službene novine Kantona Sarajevo" broj 24/17 i 1/18):
(1) Nosilac planskih dokumenata koje usvaja Skupština Kantona je Vlada Kantona.
(2) Za planske dokumente koje usvaja Gradsko vijeće Grada Sarajeva, nosilac pripreme je gradonačelnik.
(3) Za planske dokumente koje usvaja općinsko vijeće, nosilac pripreme je općinski načelnik.

Članom 35. Zakona propisano je da je Nosilac izrade planskih dokumenata Zavod za planiranje razvoja Kantona Sarajevo.

Članom 18. Zakona propisano je: *„Prostorni plan Kantona preuzima, usklađuje se, razrađuje i dopunjava planska opredjeljenja iz Prostornog plana Federacije BiH, koja se odnose na prostor Kantona. Uz potpuno*

*uvažavanje prirodnih i kulturno-historijskih vrijednosti. Prostorni plan Kantona utvrđuje osnovna načela planskog uređenja prostora, ciljeve prostornog razvoja, te zaštitu, korištenje i namjenu prostora.....“*

Članom 19. stav (1) Zakona propisano je: *„Prostorni plan područja posebnih obilježja Kantona donosi se za područja od posebnog značaja za Kanton, ako se ta obaveza utvrdi Prostornim planom Kantona ili posebnom odlukom Skupštine Kantona Sarajevo ( u daljem tekstu: Skupština Kantona)...“*

Članom 20. stav (1) Zakona propisano je: *„Urbanistički planovi se donose za urbana područja, a granice područja za koje se izrađuju definišu se Prostornim planom Kantona....“*

Članom 21. stav (1) Zakona propisano je: ***„Detaljni planski dokumenti baziraju se na usvojenoj politici korištenja zemljišta, strategijama i programima razvoja, planovima razvoja infrastrukture i ostalim planovima i programima od značaja za planiranje razvoja prostora.....“***

Detaljni planovi moraju biti usklađeni sa planskim dokumentima višeg reda (Prostorni plan Kantona Sarajevo, prostorni planovi područja posebnih obilježja i urbanistički planovi).

Za izradu planskih dokumenata primjenjuje se Uredba o jednistvenoj metodologiji za izradu planskih dokumenata („Službene novine Federacije Bosne i Hercegovine“ br. 63/04, 50/07 i 84/10).

Članovima 58. i 60. Uredbe propisano je:

*„Član 58.*

*Urbanistička osnova formira se iz slijedećih izvora:*
*- plana na osnovu kojeg se radi regulacioni plan i istraživanja rađenih za potrebe izrade tog plana, kao i druge važeće prostorno planske dokumentacije,*
*- podataka i dokumentacije relevantnih institucija (hidrometeorološki, seizmološki, agropedološki, geološki zavod, zavodi za zaštitu kulturno-historijskog i prirodnog naslijeđa dr.), statističkih podataka, katastarskih i zemljišno knjižnih podataka,*
*- katastra nadzemnih i podzemnih instalacija, podataka i dokumentacije komunalnih preduzeća (vodovod, kanalizacija, toplifikacija, uređenje građevinskog zemljišta, uređenje zelenih i saobraćajnih površina i dr.) javnih preduzeća - elektrodistribucije, telekomunikacija i dr.,*
*- podataka i dokumentacije relevantnih institucija za oblast stanovanja, saobraćaja, obrazovanja, nauke, kulture, fizičke kulture, zdravstva, socijalne i dječje zaštite, kao i vjerskih zajednica i dr.,*
*- programa i planova razvoja korisnika prostora,*
*- podataka koje vode organi, odnosno slžtbe uprave i upravne ustanove, i druge institucije,*
*U slučaju nepostojanja potrebnih podataka, vrše se dodatna istraživanja na terenu, ažuriranje podataka, njihovo prilagođavanje potrebama urbanističkog planiranja i drugo.*
*Urbanistička osnova sadrži:*
*1) izvod iz plana šireg područja (prostornih planova i/ili urbanističkog plana) koji je osnov za izradu Regulacionog plana,*
*2) prikaz postojećeg stanja, njegovu analizu i vrednovanje i ocjenu mogućnosti izgradnje i uređenja prostorne cjeline u granicama utvrđenim odlukom o pristupanju izradi Regulacionog plana,*
*3) osnovnu koncepciju izgradnje i uređenja prostorne cjeline urađenu na osnovu smjernica iz odluke o pristupanju izradi plana.*

*Član 60.*

*U okviru snimanja i prezentiranja postojećeg stanja, njegove analize i vrednovanja, te ocjene mogućnosti izgradnje i uređenja prostorne cjeline u granicama utvrđenim odlukom o pristupanju izradi Regulacionog plana, ovisno o stanju na terenu, tekstualno i grafički obrađuju se slijedeći sadržaji:*

*- prirodni uslovi - opći podaci o prostornoj cjelini, površina, odnosno granice prostorne cjeline, inženjersko-geološke, hidrološke, seizmološke i klimatske karakteristike, upotrebna vrijednost zemljišta (ako se radi o poljoprivrednom ili šumskom zemljištu);*
*- namjena površina;*
*- fizičke strukture prostorne cjeline - bonitet objekata, fizička dimenzija, namjena, historijska vrijednost objekata;*
*- saobraćaj - saobraćajne površine, analiza saobraćajne povezanosti svim vidovima saobraćaja, kapacitet i bonitet saobraćajne mreže;*
*- vodovod i kanalizacija - vrsta, kapacitet i bonitet mržte - katastar podzemnih i nadzemnih instalacija;*
*- energetska infrastruktura - elektrodistribucija, gas, toplifikacija kapacitet i bonitet mreže (katastar podzemnih i nadzemnih instalacija);*
*- kapaciteti objekata društvene infrastrukture - zdravstvo, školstvo, kultura, fizička kultura, snabdijevanje, usluge, ugostiteljstvo i dr.;*
*- zaštićeno kulturno-historijsko i prirodno nasljeđe;*
*- okoliš - stanje zraka, tla i vode, životinjski i biljni svijet, postojeći zagađivači u datoj prostornoj cjelini i sa šireg područja koji imaju utjicaj na stanje okoliša date cjeline;*
*- mjere zaštite stanovnika i materijalnih dobara od prirodnih i ljudskim djelovanjem izazvanih nepogoda i katastrofa i ratnih djelovanja u skladu sa Zakonom o zaštiti i spašavanju ljudi i materijalnih dobara od prirodnih i drugih nesreća i drugim propisima;*
*- mjere zaštite prava lica sa smanjenim tjelesnim sposobnostima u skladu sa odredbama Uredbe o prostornim standardima, urbanističko-tehničkim uvjetima i normativima za spriječavanje stvaranja svih barijera za lica sa umanjenim tjelesnim sposobnostima;*
*- analiza ograničenja u prostoru (klizišta, plavna područja, koridori komunalne infrastrukture, koridori primarnih gradskih saobraćajnica i dr.);*
*- katastarski i vlasnički podaci o zemljištu;*
*- analiza i vrednovanje stanja;*
*- mogućnosti izgradnje, uređenja i korištenja prostorne cjeline zavisno od prirodnih i radom stvorenih uslova.*
*Grafički dio postojećeg stanja pored tematskih karata prezentira se na jednoj karti kao sintezni prikaz korištenja prostora u razmjeri propisanoj za grafički dio Regulacionog plana."*

Dosljedno poštujući važeće zakonske i podzakonske propise koji uređuju odnose u prostoru, Zavod za planiranje razvoja Kantona Sarajevo, kao zakonski nosilac izrade planskih dokumenata, svaki planski dokument radi koristeći sve raspoložive usvojene pravne dokumente i verifikovana istraživanja, te planska opredjeljenja planskih dokumenata višeg reda, odnosno razvojnih planskih dokumenata (prostorni plan i urbanistički plan).

Dio područja planina Bjelašnica i Igman, prema Prostornom planu Kantona Sarajevo („Službene novine Kantona Sarajevo" br. 26/06, 4/11 i 22/17), se nalazi, po namjeni, u zoni građevinskog zemljišta, a prema važećoj Odluci o zaštiti izvorišta vode za piće u Sarajevskom polju („Službene novine grada Sarajeva" broj 2/87) nalazi se u III zaštitnoj zoni. Prema članu 15. spomenute Odluke propisane su mjere kojim se štiti ova zona (Prilog 1-Odluka i Program mjera zaštite i Prilog 2 – grafički prilog).

Imperativ donošenja nove Odluke o zaštiti izvorišta je utvrđen u Kantonalnom planu zaštite okoliša, donesenom od strane Skupštine Kantona Sarajevo 2006. godine. Novonastale okolnosti zahtjevale su zamjenu Odluke iz 1987. godine, budući da ista nije mogla odgovoriti aktuelnim potrebama i izmijenjenoj situaciji na terenu.

Zavod za izgradnju Kantona Sarajevo je bio nosilac aktivnosti prilikom donošenja Elaborata o zaštiti izvorišta vode za piće Sarajevskog polja, a u svrhu donošenja Odluke o provođenju zaštite vode za piće.

Elaborat je urađen 2012. godine, a njegova konačna vezija završena je 2013. godine, obzirom da je u vijeme finalizacije donešen novi Pravilnik o uslovima za određivanje zona sanitarne zaštite i zaštitnih mjera za izvorišta vode za javno vodosnabdijevanje stanovništva („Službene novine Federacije BiH" broj 88/12) (Prilog 3).

Na prijedlog Ministarstva prostornog uređenja i zaštite okoliša Kantona Sarajevo Vlada Kantona Sarajevo je na svojoj 63. sjednici usvojila Elaborat zaštite izvorišta vode za piće „Sarajevsko polje". Također je prihvatila i Prednacrt odluke o zaštiti izvorišta vode za piće „Sarajevsko polje" na području Kantona Sarajevo sa Programom mjera koji sadrži izvore i način finansiranja provođenja zaštitnih mjera za planski period od 10 godina. Prema usvojenom Elaboratu, područje platoa Igman - Bjelašnica pripada IV zaštitnoj zoni sa još blažim mehanizmima zaštite izvorišta. Kroz istražne radove u sklopu Elaborata utvrđeno je da prostor Babinog Dola na Bjelašnici nema uticaja na izvorišta Vrelo Bosne, ali da ima uticaj na izvorište Hrasničko vrelo, koje je takođe u javnom vodovodnom sistemu.

S obzirom da se spomenuta zaštita izvorišta prostire i na području RS, cjelokupna pravna legislativa i programi mjera zaštite nisu mogli biti iskoordinirani i usvojeni od resornih entitetskih ministarstva.

Skupština Kantona Sarajevo je u oktobru 2016. godine usvojila Zakon o izmjeni i dopuni Zakona o vodama Kantona Sarajevo, kojim je definisan pravni osnov za donošenje Odluke o privremenoj zaštiti izvorišta u Sarajevskom polju, na području Kantona Sarajevo. U tom cilju je doneseno Rješenje broj 02-05-10130-23/17 od 16.03.2017. godine kojim je imenovana Komisija za izradu nacrta Odluke o privremenoj zaštiti izvorišta vode za piće Sarajevskog polja. Komisija je uradila radni materijal i isti se nalazi u Ministarstvu privrede Kantona Sarajevo radi daljeg postupanja.

U sklopu izrade Regulacionog plana Bjelašnica traženo je da se izradi Strategijska procjena uticaja na okoliš čija je izrada u toku, tako da predmetni planski dokument (regulacioni plan) još nije usvojen. Čeka se završetak Strategijske procjene uticaja i njeni rezultati, koji će se primjeniti u izradu predmetnog detaljnog planskog dokumenta.
Isto tako, na području Igmana, a u III vodozaštitnoj zoni (po važećoj Odluci iz 1987. godine), radi se detaljni planski dokument nivoa urbanističkog projekta, što znači da se planiranju prostora pristupa na detaljniji način (potrebni su i idejni projekti planiranih građevina). U obuhvatu ovog urbanističkog projekta, prema planskim usmjerenjima, zadržani su ranije postojeći objekti, bez obzira da li su ratom devastirani ili ne, a od novih građevina planirana je izgradnja višenamjenske sportske dvorane, pored vanjskih sportskih terena.

Iz svega navedenog proizlazi da se na području Bjelašnice i Igmana ne radi o stihijskoj „urbanizaciji", nego na izradi detaljnih planskih dokumenata koji svoju validnost crpe iz planskih dokumenata višeg reda i analitičko-dokumentacione osnove koja je rađena za planske dokumente višeg reda. To opet znači da planiranje gradnje na području Bjelašnice i Igmana neće imati posljedica na kvalitet vode za piće iz Sarajevskog polja ukoliko se ispoštuju svi planom propisani elementi prilikom projektovanja, izvođenja građevina i održavanja građevina, kako građevina infrastrukturnih sistema, tako i ostalih građevina, a praćenje i kontrola realizacije je u nadležnosti inspekcijskih organa, zavisno od nadležnosti i komunalnih preduzeća u čijim nadležnostima su pojedini infrastrukturni sistemi.

S poštovanjem,

Direktor
Hamdija Efendić, dipl.ing.građ.

Dostavljeno:
Naslovu,
Arhiva.

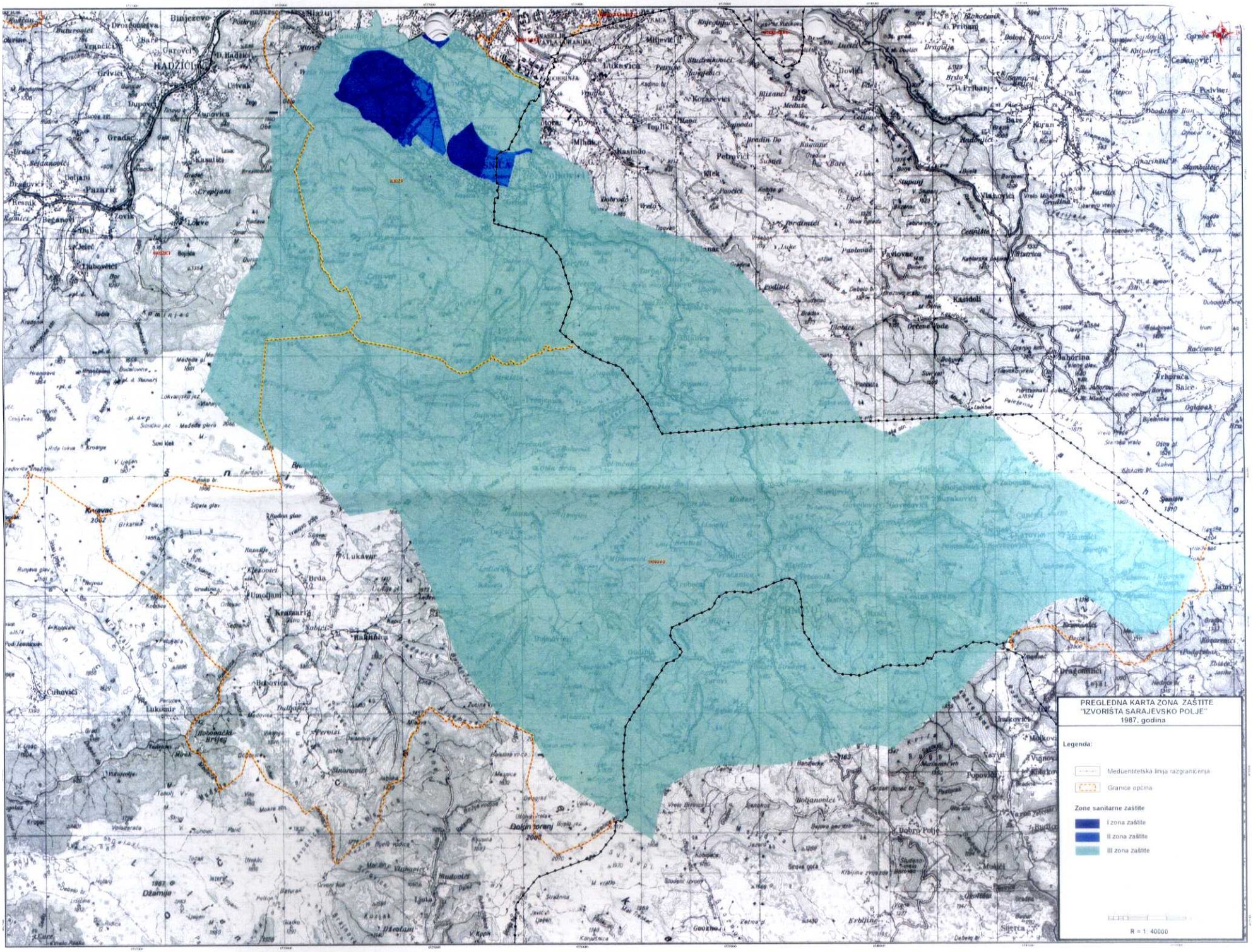
PREGLEDNA KARTA ZONA ZAŠTITE
"IZVORIŠTA SARAJEVSKO POLJE"
1987. godina
Legenda:
Međuentitetska linija razgraničenja
Granice općina
Zone sanitarne zaštite
I zona zaštite
II zona zaštite
III zona zaštite
R = 1: 40000

– у домаћинству од четири члана до 60% од висине зајамченог личног дохотка,

– у домаћинству од пет чланова до 50% од висине зајамченог личног дохотка и

– у домаћинству од шест и више чланова до 40% од висине зајамченог личног дохотка«.

Члан 5.

Члан 4. мијења се и гласи:

»Члан 4.

Право на накнаду од 40% утврђеног износа трошкова становања имају носиоци станарског права, закупци и подстанари чији је приход по члану домаћинства мјесечно:

– 10% већи од зајамченог личног дохотка у домаћинству од једног члана,

– до висине зајамченог личног дохотка у домаћинству од два члана,

– 90% од зајамченог личног дохотка у домаћинству од три члана,

– 80% од зајамченог личног дохотка у домаћинству од четири члана,

– 70% од зајамченог личног дохотка у домаћинству од пет чланова,

– 60% од зајамченог личног дохотка у домаћинству од шест и више чланова«.

Члан 6.

Иза члана 4. додаје се нови члан 4а. који гласи:

»Члан 4а.

Под зајамченим личним дохотком, у смислу ове одлуке, подразумијева се зајамчени лични доходак утврђен законом.

Скупштина Фонда солидарности за накнаду дијела станарине и дијела трошкова гријања може, у зависности од расположивих средстава, полугодишње усклађивати висину износа из претходног става«.

Члан 7.

У члану 6. број »40%« замјењује се бројем »60%«.

Члан 8.

У члану 8. алинеја 1. мијења се и гласи:

»- за станарину вриједност утврђена за 1 м² површине стана којег користи носилац станарског права«.

Члан 9.

У члану 14. у ставу 3. ријечи: »И према зајамченом личном дохотку у претходној години« бришу се.

Члан 10.

Члан 16. мијења се и гласи:

»Члан 16.

Накнада дијела станарине носиоцу станарског права који користи стан у друштвеној својини врши се умањивањем износа станарине на уплатним књижицама.

Накнада дијела станарине носиоцу станарског права који користи стан у својини грађана, закупцу и подстанару исплаћује РО »Сарајевостан« непосредно.«

Члан 11.

Члан 17. мијења се и гласи:

Члан 12.

Члан 20. мијења се и гласи:

»Члан 20.

Средства за реализацију ове одлуке обезбјеђују се из средстава Фонда солидарности за накнаду дијела станарине и дијела трошкова гријања.«

Члан 13.

Члан 21. брише се.

Члан 14.

Овлашћује се Комисија за прописе да утврди Пречишћен текст Одлуке.

Члан 15.

Ова одлука ступа на снагу осмог дана од дана објављивања у »Службеним новинама града Сарајева«.

---

На основу члана 4. став 3. Одлуке о објављивању прописа и других општих аката (»Службене новине града Сарајева«, број 35/79) објављујем предњу одлуку.

Број: 13-37-50/84
30. децембра 1986. године
Сарајево

Предсједник
Скупштине града Сарајева
**др Кемал Хаџалић** с.р.

---

На основу члана 148. став 3. члана 149. став 3. и члана 150. Закона о водама (»Службени лист СРБиХ«, бр. 36/75 и 41/75), те ч. 78, 86. алинеја 20. и члана 165. тачка 2. Статута града Сарајева (»Службене новине града Сарајева«, бр. 3/82, 1/85, 28/85. и 17/86), Скупштина града Сарајева на сједници Вијећа удруженог рада од 29. јануара 1987. године и сједници Вијећа општина од 29. јануара 1987. године донијела је

# ОДЛУКУ

## О ЗАШТИТИ ИЗВОРИШТА ВОДЕ ЗА ПИЋЕ У САРАЈЕВСКОМ ПОЉУ

### I – ОПШТЕ ОДРЕДБЕ

Члан 1.

У циљу заштите површинских и подземних вода од загађивања и од других штетних утицаја, овом одлуком утврђују се заштитна подручја, заштитне зоне, величина и границе заштитних зона и мјере заштите у зонама изворишта воде за пиће у Сарајевском пољу.

### II – ЗАШТИТНА ПОДРУЧЈА, ЗАШТИТНЕ ЗОНЕ И МЈЕРЕ ЗАШТИТЕ

Члан 2.

Заштитно подручје изворишта воде за пиће у Сарајевском пољу обухвата слиједећа изворишта

– Илиџа–Конаци–Врело Босне
– Соколовићи
– Ступ

– друга заштитна зона,
Трећа заштитна зона

I. Ужа заштитна зона

Члан 4.

Граница уже заштитне зоне изворишта Илиџа–Конаци–Врело Босне и Соколовићи обухвата просторе на удаљености 250 м од захватних објеката изузев сјеверозападне границе изворишног простора Конаци, гдје је граница уже заштитне зоне удаљена 30-35 м од лијеве обале ријеке Босне

Ужа заштитна зона изворишта Ступ почиње на међном стубу број 8. к.о. Илиџа и к.о. Ступ. Од овог камена граница уже заштитне зоне иде међама између к.ч. 1692, 491/1, 495/1, 478/1, 1.691, 478/1, 1693, 478/1, 498/1, 602/3, 602/4, 602/5, 602/6. Од сјевероисточног ћошка к.ч. 602/6 граница сјече парцелу 602/1 и иде на тромеђу к.ч. 602/1, 493/1 и 499, даље граница наставља међама између к.ч. 499, 498/1 498/2, 503/1, 1697, 503, 1698, 1691, 1698, 1700, 1663, 1664, 1669, 1664. Од тромеђе 1691 1664 и 1669 граница уже заштитне зоне је истовјетна као и граница прве заштитне зоне од међног стуба број 8. к.о. Илиџа и к.о. Ступ.

Подручје уже заштитне зоне изворишта Илиџа–Конаци–Врело Босне, Соколовићи и Ступ обухвата површину од: Илиџа–Конаци–Врело Босне 192 ха, Соколовићи 60 ха и Ступ 19 ха.

Подручјем уже заштитне зоне изворишта Илиџа–Конаци–Врело Босне дјеломично пролази пут (алеја Прве пролетерске бригаде) и пут за Стојчевац који су из простора издвојени оградом.

Члан 5.

Подручје уже заштитне зоне мора бити ограђено ради провођења контроле кретања у тој зони.

Приступ на подручје уже заштитне зоне дозвољен је стручним радницима Радне организације »Водовод и канализација« Сарајево (у даљем тексту: РО »ВИК«) и надлежним инспекцијским органима, а другим лицима само уз одобрење РО »ВИК«.

**2. Прва заштитна зона**

а) Прва заштитна зона изворишта Илиџа–Конаци–Врело Босне

Члан 6.

Прва заштитна зона изворишта Илиџа–Конаци–Врело Босне обухвата подручје у површини од 351 ха које је ограничено линијама или карактеристичним теренским елементима и то: сјеверозападна граница ове зоне почиње од пресјецишта точила Безистан и изохипсе 550 м.н.м. одакле се спушта поменутим точилом до паркиралишта изнад Врела Босне и прелази између парцела: к.ч. број 511, 512 и 509. Даље се граница наставља десном страном пута Врела Босне – Раскршће и границом к.ч. број 1763, продужава точилом према Врелу Босне (к.ч. број 620), пресијеца к.ч. број 593 и 619 и продужава до потока Тулек на удаљености од десте цца 30-40 м. Одавде граница продужава лијевом страном ријеке Босне границама између к.ч. број 589, 590 и 591. Одавде се граница продужава пресијецајући парцеле к.ч. број 568, 567, 566, 565, 552, 559, 558 на удаљености 30-40 м од десне ивице пута, затим продужава границама к.ч. број 554 и 558, 554 и 555, 553 и 556, 552 и 553, 550 и 551, 548, 549, 549 и 544, 544 и 545. Даље граница продужава између парцела број 541 и 543 пресијеца у правцу к.ч. број 542, 507 и 505 до границе између к.ч. број 502, 503 и 505, затим се граница наставља између к.ч. број 502 и 503, 504, 473, пресијеца к.ч. број 473 (пут) и наставља границама из-

[illegible] пресијеца парцеле [illegible] границама између [illegible] 441 и 442, 439 и 440, а затим даље пресијеца границу к.ч. број 440, 438, 436, 435, 432 у правцу до ивице пресјецишта граница парцела к.ч. 431, 104 и 105. Одавде се граница наставља између парцела к.ч. број 104 и 105 све до пута Сарајево – Мостар пресијецајући парцеле к.ч. број 106 и 109. Сјеверна се граница наставља лијевим јарком пута Сарајево – Мостар све до тачке удаљене 40 м од раскршћа путева Сарајево – Мостар и приступног пута за камп на Илиџи. Сјевероисточна граница продужава се од поменутог раскршћа линијом са десне стране прилазног пута удаљеног 40 м од њега пресијецајући парцеле к.ч. број 1186/2, 1187, 1189, 1190, 1192, 1235, 1234, 1243, даље пресијеца Лужански пут и наставља се границама између парцела к.ч. број 1317 и 1315, 1315 и 1319, 1316 и 1319, 1316 и 1320, 1314 и 1320, затим између парцела к.ч. број 1314, 1313, 1312 и 1311 и парцеле к.ч. број 1331. Даље се граница наставља према Алеји између парцела к.ч. број 1305 и 1331, 1304 и 1303, пресијеца к.ч. број 1302 и наставља се границом између к.ч. број 1300 и 1301, 1298 и 1299, 1296 и 1297, 1294 и 1295, 1295 и 1289, 1289 и 1284, 1284 и 1283, 1289 и 1283, 1288 и 1283, 1283 и 1287, 1287 и 1288 враћа се десном страном Алеје Илиџа – Врело Босне до партизанског пута пресијеца Алеју и продужава лијевим јарком поменутог пута све до игралишта гдје се граница одваја од Партизанског пута и сијече парцелу к.ч. број 1387. Одавде се граница продужава између парцела к.ч. број 1321 и 1330, 1322 и 1330, 1330 и 1331, 1332 и 1330, 1332 и 1775, даље пресијеца парцелу к.ч. број 1775 и продужава границама између парцела к.ч. број 1334 и 1333, 1336 и 1333, 1336 и 1338, 1338 и 1337, 1339 и 1337, 1340 и 1339 и у продужетку пресијеца парцеле к.ч. број 1341 и 1342 до канала р. Вечерице. Југоисточна граница од поменуте тачке продужава каналом ријеке Вечерице све до села Главогодине гдје се одваја од канала пресијецајући парцелу к.ч. број 1779, наставља се сеоским путем између парцеле к.ч. број 1493 и 1494, пресијеца парцелу к.ч. број 1494 и даље се наставља границама парцела к.ч број 1706, 1709 и 1696 и продужава границом између парцела к.ч. број 1696, 1657, 1696, 1658, 1696 и 1658, 1696 и 1659, 1696 и 1676, 1678 и 1676. Југозападна граница се одавде наставља изохипсом 550 м до точила Безистан.

Границе прве заштитне зоне обиљежене су на терену фиксним и јасним знацима (бетонским или каменим блоковима, таблама и сл.).

Унутар граница прве заштитне зоне налазе се насељена мјеста: Конаци, Врутци, Стојчевац, Баре, Главогодине и Липе и угоститељски објекти Радне организације »ЗОИ 84« у Стојчевцу.

б. Прва заштитна зона изворишта Соколовићи

Члан 7.

Прва заштитна зона изворишта Соколовићи обухвата подручје у површини од 121 ха које је ограничено линијама или карактеристичним теренским елементима и то:

граница прве заштитне зоне почиње на коти 508.00 на десној обали регулисаног корита р. Жељезнице. Из ове тачке спушта се окомица на линију која је удаљена 4 м од осовине са ванске стране периферног пута насеља Соколовићи, које се налази на југоисточној страни насеља. Граница прве заштитне зоне иде овом линијом до окомице спуштене из тромеђа 2564/1, 2710 и 2718 на ову линију. Граница се даље наставља међама између 2718, 2710, 3025 (насип напуштене индустријске пруге) и 2719, 2720, 2721, 2722, 2723, 2724, 2725, 2726, 2367 (насип) напуштене индустријске пруге) и 2727, 2730, 2731, 2733, 2736, 2737, 2740, 2741, 2742, 2743, 2744, 2745, 2746, 2747, 3206, (пут), 3186, 3188, 3189, 3190, 3191, 3192, 3193, 3194, 3195, 3196, 3197, 3198, 3199, 3200, 3201, 3201, 3166, 3165, 3164, 3163, 3162,

[illegible] 3187, 3186, 3185, 3184, 3183, 3182, [illegible] 3040, 3084, 3085, [illegible] 3083, 3082, 3081, 3080, 3079, 3078, [illegible] 3074, 3073, 3072, 3071, 3070, 3069, 3068, [illegible] 3064, 3063, 3062, 3061, 3060, 3059, 3058, 3057, 3052, 3050, 3049, [illegible] 3045, 3044, 2368 (улица Говорчка) и 3043, 3039, 3038, 3036, 3034, 3033, 3028, 3027, 3024, 3023, 3020, 3019, 3018, 3017, 3012, 3011, 3010, 3007, 2366, 2361, 354, 2895, 354. Од тромеђе к.ч. 2895, 2902 и 354 граница прве заштитне зоне иде у правцу коте 512.00 десне обале регулисаног корита ријеке Жељезнице. Граница даље наставља десном обалом регулисаног корита ријеке Жељезнице до коте 508 гдје се затвара граница прве заштитне зоне.

ц. Прва заштитна зона изворишта Ступ

Члан 8.

Прва заштитна зона изворишта Ступ обухвата подручје у површини од 5 ха које је ограничено линијама или карактеристичним линијским елементима и то:

сјеверозападна граница прве заштитне зоне Ступ почиње на међном стубу број 8 к.о. Илиџа и к.о. Ступ. Од овог камена граница заштитне зоне иде к.о. Илиџа и то међама између к.ч. 2078 и 491/1, 490/1 и 489 до пропуста дужине 95 м. Од ове тачке граница иде усправно на тромеђу парцела к.ч. 489, 490/1 и 491/1. Одавде се граница наставља између парцела 490/1, 491/1 и пресијеца парцелу 491/1 и иде на међу парцеле 491/1 и 495/1. Одавде се граница наставља до тромеђе парцела 478/12 (пут), 495/1, и 478/1. Даље се граница наставља међама између парцела 478/1 са 478/12, 478/9, 480/6, 480/7. 602/1, 602/3, 498/1 602/3, 602, 602/6. Од сјевероисточног ћошка к.ч. 602/6 граница зоне иде на тромеђу 602/1, 499, 599. Од ове тромеђе граница иде међама к.ч. 599, 602/1, 602/1, 499, 503/1, 503/1, 518/1, 518/3, 515, 503/3. 503/4, 503/5, 504, 503/6, 505, 506, 1698, 503, 1698.

Од граничног камена број 7. између к.о. Илиџа и к.о. Ступ граница прелази у к.о. Ступ и иде међама к.ч. 1698, 1697, 1691, 1698, 1700, 1663, 1664, 1664, 1669 до тромеђе к.ч. 1669, 1668 и 1667. Од ове тромеђе граница зоне иде до тромеђе к.ч. 1669, 1673 и 1672.

Граница даље иде међама к.ч. 1673, 1672, 1670, 1674, 1670, 1676, 1670, 1686, 1685, 1686, 1687, 1688, 1687, 2078 (пруга Сарајево – Мостар) 2078 (пруга Сарајево – Мостар) 1690, 1691, 1692, до међног ступа број 8 к.о. Илиџа и к.о. Ступ.

Члан 9.

Поред законом прописаних забрана на постојећим објектима који се налазе у првој заштитној зони до њиховог уклањања, према Програму заштите изворишта вода за пиће у Сарајевском Пољу (у даљем тексту: Програм заштите воде) примјењују се сљедеће мјере заштите:

1. изградња одводних јарака уз саобраћајнице и одвођење кишних вода са паркинга извршиће се на начин којим се онемогућава загађење површинских и подземних вода, а према пројектима израђеним на основу пројектног задатка датог од стране »Водовода«,

2. канализација за насеље Липе, Главогодина, Лужански пут и Врутци у првој заштитној зони укључујући и прикључке објеката мора се изградити од материјала и на начин којим се обезбјеђује потпуна водонепропусност а према пројектима израђеним на основу пројектног задатка датог од стране »Водовода«,

3. канализациона мрежа послије изградње мора се испитати на водонепропусност и прибавити одговарајући атест,

4. објекти у насељима Конаци и баре који се неће прикључити на канализацију морају своје отпадне воде прије упуштања у подземље биолошки пречистити преко пропусних водонепропусних септичких јама,

5. фекални садржаји из септичких јама морају се редовно чистити и одвозити на градско сметљиште,

[illegible]

8. сви објекти изван Врела Босне морају се прикључити на изграђену канализацију,

9. на подручју Врела Босне мора се изградити јавни WC и прикључити на изграђену канализацију,

10. приступ моторних возила објектима Радне организације »ЗОИ 84« дозвољен је из правца Ковача с тим што се из Правца алеје Илиџа – Врело Босне не може вршити саобраћај,

11. узгој риба и порибљавање у водотоцима који протичу кроз подручје прве заштитне зоне вршиће се само на начин који обезбјеђује биолошко одржавање,

12. на изграђеним стамбеним објектима може се вршити текуће одржавање и замјена инсталација и опрема на начин којим се не угрожава режим површинских и подземних вода.

**3. Друга заштитна зона**

а) Друга заштитна зона изворишта Илиџа – Конаци – Врело Босне

Члан 10.

Друга заштитна зона изворишта Илиџа – Врело Босне – Конаци обухвата подручје у површини од 195 ха које је ограничено линијама или карактеристичним теренским елементима и то:

граница почиње од тромеђе парцела к.ч. 1316, 1319 и 1320 (граница прве заштитне зоне) и пресијеца парцелу к.ч. 1320 на удаљености од 40 м од пута за камп и долази на тромеђу парцела 1320, 1322 и 1327. Одавде се наставља међом између парцела 1322 и 1327. 1327 са 1324 и 1326 и долази на тромеђу парцела 1327, 1326 и 2097 (Алеја). Даље се граница наставља између парцела 1326 и 2097, пресијеца Алеју (2097) и долази на тромеђу парцела 1430, 1431 и 2097. Од ове тромеђе граница се наставља међом између к.ч. 1430, 1431, до тромеђе 1430, 1431 и 1432. Од ове тромеђе до тромеђе к.ч. 1403, 1415 и 1408 (пут). Од ове тачке граница иде међама 1408, 1403, 1404, 1407, 1406, 1407, 2099, 1408, 1410, 1440, 1473, 1440, 1470, 1474, 1469, 1440, 1471, 1475, 1465, 1467, 1466, 2093 (Храсничка цеста) са 1466, 1467, 1468, 2100 (пут), 1496, 1499, 1498, 1502, 1509, 1512, 1515, 1513, 1514, 1702, 1700, 1698, 1697, 1696, 1690, 1695, 1694, 1684, 1683, 1712, 1719, 1720, 1722, 1725, 1724, 1727, 1728, 1729, 1716, 1713, 1732, 1733, 1734, 1736, 1737, 1738, 1739 к.о. Храсница к.ч. 3204 (пут Храсничка цеста) са 3203 (пут), 2424, 2425, 2426, 2427, 2428, 2429, 2430, 2431, 2432, 2433, 2435, 2436, 2437, 2438, 2439, 2440, 2441, 2442, 2443, 2444, 2450, 2451, 2487, 2488, 2489, 2490, 2491, 2492, 2493, 2494, 2495, 2496, 2497, 2498, 2500, 2501, 2504, 2505, 2506, 2511, 2512, 2513, 2515, 2516, 2520, 2511 (пут) 2520, 2519, 2572, 2511, 2517, 2516, 2515, 2513, 2512, 2511, 2509, 2502, 2501, 2500, 2499, 2497, 2362 (пут), 2496, 2495, 2493, 2492, 2491, 2490, 2489, 2488, 2487, 2486, 2484, 2483, 2481, 2480, 2478, 2477, 2476, 2475, 2472, 2471, 2470, 2469, 2468, 2467, 2466, 3203 (пут), 2375, 2383/92, 2383/91, 2383/90, 2383/89 (пут), 2383/88, 2383/84, 2383/83, 2383/81, 2383/80, 2383/79, 2383/77, 2383/76, 2383/75, 2383/74, 2383/73, 2383/72, 2383/40, 2383/39, 2383/38, 2383/41, 2383/37, 2383/36, 2383/35, 2383/33, 2383/32, 2383/31, 2383/25, 2383/23, 20, 22, 23, 24, 16, 26, 27, 29, 30, 32, 33, 35, 2359, (поток Вечерица) 34, 36, 2363 (пут), 132, 131, 126 (пут), 127, 126 (пут), 125. Од тромеђе к.ч. 2359, 125 и 124 граница се наставља до тромеђе к.ч. 2359, 206 и 207 и наставља се између к.ч. 207 и 206, 20, 206, 201, 189, 201, 202, 184, 185, 183, 165, 182, 165, 164, 16, 166, 181, 178, 184, 178. Међа између к.ч. 184 и 178 излази на Игмански пут. Од ове тачке граница зоне иде путем до коте 550 м одакле наставља изохипсом 550 м до границе I заштитне зоне гдје се затвара II заштитна зона. Сјеверо-

Друга заштитна зона изворишта Ступ обухвата подручје у површини од 24 ха које је ограничено линијама или карактеристичним теренским елементима и то:

друга заштитна зона почиње на тромеђи парцела к.ч. 1688, 1687 и 2078 (пруга Сарајево – Мостар), која се налази на граници I заштитне зоне. Од ове тромеђе граница друге заштитне зоне иде лијевом ножицом пруге Сарајево – Мостар (к.ч. 2078) до моста на ријеци Добрињи и даље се наставља десном обалом ријеке Добриње до сљедећег моста на путу за насеља са десне стране ријеке Добриње. Од ове тачке граница се наставља међама између парцела к.ч. 777, 788/1, 2105 (пут), 778/1, 778/2, 777, даље пресјеца пут (2105) и наставља међама 1698, 1657, 1659, пресјеца парцелу 1698 и излази на Југоисточну границу сљедећих објеката »Енергоинвеста« – управна зграда Капиталне изградње, погон и управа ТСО, Творници алата и моторног погона, комунално, управа ТАТ-а и зграда ИРИС-а. Одавде се граница продужава управно на пут Сарајево – Илиџа; пресјецајући паркинг простор (к.ч. 1702/2) и пут Сарајево – Мостар (к.ч. 2108). Од ове тачке граница се продужава десном страном пута Сарајево – Илиџа до полигономера број 691 и даље иде међама између к.ч. 764 и 768, 767/2, 766, 765. Од тромеђе к.ч. 764, 765 и 2089/2 иде до тромеђе к.ч. 2089/1, 510, 502. Одавде граница иде међом к.ч. 510, 502, 501/1, 500, 515, 518, 515, 518/3. Од тромеђе к.ч. 503/1, 518/1, 518/3 која се налази на граници прве заштитне зоне до тромеђе к.ч. 1688, 1687 и 2078 сјеверозападна граница друге заштитне зоне се подудара са југоисточном границом прве заштитне зоне

ц) Друга заштитна зона изворишта Соколовићи

Члан 12.

Друга заштитна зона изворишта Соколовићи обухвата подручје у површини од 100 ха које је ограничено линијама или карактеристичним теренским елементима и то:

граница друге заштитне зоне почиње од тромеђе к.ч. 2368, 2367, 1684 и наставља се међама к.ч. 2368, 1684, 1685, 1686, 1687, 1688, 1689, 1690, 1691, 1692, 1693, 1694, 1695, 1696, 1697/1, 1697/2, 1698, 1699, 1700, 1701, 1702, 1703, 1704, 1705, 1706, 1707, 1708, 1709, 1710, 1711, 1798, 1799, 1800, 1801, 1802, 1803, 1804, 1805, 1806, 1807, 1808, 1809, 1810, 1811, 1812, 1777, 1776, 1775, 1774, 1772, 1773. Од парцеле 1773, граница прелази у к.о. Војковићи и иде даље међама између к.ч. 1248 (ул. Творничка) и 640, 637, 638, 636, 633, 631, 630, 628, 287, 626, 624, 623, 622, 621, 620, 618, 617, 616, 1247 (пут) и к.ч. 615, 614, 613, 612, 611, 610, 609, 608, 607, 1264; пресјеца сеоски пут 1245, к.о. Војковићи и излази на тромеђу парцела к.ч. 1245 (пут), к.ч. 27 и к.ч. 24. све к.о. Војковићи. Са ове тромеђе граница иде у правцу сјевера десном границом к.ч. 24, 22, 23, 39, све к.о. Војковићи, а све су унутар зоне и продужава до лијеве пројектоване регулације корита ријеке Жељезнице. Даље граница иде узводно лијевом обалом пројектоване регулације корита ријеке Жељезнице до моста у насељу Војковићи, затим прелази мост и излази на десну обалу пројектоване регулације ријеке Жељезнице и иде низводно десном страном пројектоване регулације корита ријеке Жељезнице до границе I заштитне зоне.

Члан 13.

Поред законом прописаних забрана, на постојећим објектима који се налазе у другој заштитној зони у складу са Програмом заштите вода примјењују се сљедеће мјере заштите:

1. изградња одводних јарака уз саобраћајнице и одвођење кишних вода са паркинга извршиће се на начин којим се онемогућава загађење површинских и подземних



4. објекти који се из техничких разлога не могу прикључити на канализацију (прикључи објеката нижи од ваљске канализационе мреже), морају своје отпадне воде прије упуштања у подземље биолошки пречистити преко прописних водонепропусних септичких јама,

5. фекални садржаји из септичких јама морају се редовно чистити и одвозити на градско сметлиште,

6. на изграђеним објектима СОУР-а »Енергоинвест« на Ступу може се вршити текуће одржавање и реконструкција под условом да не угрожавају режим површинских и подземних вода, а према пројектима израђеним на основу пројектног задатка датог од стране »Водовода«,

7. отпадне индустријске воде морају бити пречишћене и безбједно уведене у водонепропусну канализацију,

8. на изграђеним стамбеним објектима може се вршити текуће одржавање, замјена инсталација и опреме и реконструкција постојећих стамбених објеката на начин којим се не угрожава режим површинских и подземних вода.

**4. Трећа заштитна зона**

Члан 14.

Трећа заштитна зона је јединствена за сва изворишта наведена у члану 2. ове одлуке. Трећа заштитна зона изворишта обухвата подручје у површини од 214 ха у урбаном подручју и 56.700 ха.у неурбанизираном дијелу подручја, које је ограничено линијама или карактеристичним теренским елементима и то:

Граница треће заштитне зоне почиње од моста (пруге Сарајево – Мостар) на Добрињи одакле иде десном обалом ријеке Добриње (узводно од наведеног места), до моста (пут Сарајево – Илиџа) на ријеци Добрињи. Од цестовног моста граница се наставља десном обалом ријеке Добриње до пресјека новог пута Сарајево – Трново са ријеком Добрињом. Од ове тачке граница се наставља десним јарком новог пута Сарајево – Трново до раскршћа путева Сарајево – Трново и стари аеродром – Доњи Которац. Од ове тачке граница иде у правцу југоисток до коте 654 (Илинача) и коте 877, (Г. Младиће). Даље се наставља кривудавом линијом у правцу југоистока преко кота 868 (Папас), 898 (Тисавац), преко коте Дрвени Кланац до коте 1118 (Градина). Даље наставља у истом смјеру до коте 1490 (Г. Врановина), затим до кота 1788 (Црни Врх) и коте 1656 (Баља Стијена). Даље наставља у правцу сјевероисток до коте 1656 (Међђа планина) и у луку до коте 1844 (Бич) Јахорина. Од ове коте граница треће заштитне зоне изворишта наставља планином Јахорина у правцу југоисток кривудавом линијом преко кота 1765 (План), коте 1728, коте 1907 (Кошута), коте 1661 (Комина) и до коте 1693 (Голица). Од ове коте граница наставља кривудавом линијом југозапад преко кота 1336, (Керешко брдо) до коте 1311 (Међове Стјене). Даље граница иде у правцу сјеверозапада до коте 1316 (Главица). Од ове коте граница иде кривудавом линијом у правцу југозапада преко кота 1403, коте 1435, (Бољева глава), коте 1448 (Игриста), коте 1339 (Репни врх) и коте 1347 (Крила). Од ове коте граница иде у правцу запада преко кота 1325 (Рогој), коте 1382 (Бандерка), коте 1301 (Куцин), коте 1267 (Челина) и коте 1468 (Чардак). Даље граница иде у правцу југа преко кота 1776 (Лупоч) до коте 1908 (Николине стијене) планина Трескавица. Од ове коте граница иде кривудавом линијом у правцу сјеверозапада врховима (котама) планине Трескавице преко кота 1971 (Крајачича Кланац), коте 1974 (В. Љељен), коте 2062 (Барице), коте 1613 (Пољице), коте 1577 (Бориковци), коте 1451 (Бориковци), коте 1672 (Хојта), планина

Ђе вијалоба, [illegible] Шеф ан, коте 958 Дамбрак, Брестовац [illegible] коте 2025 (Вијалиште), коте 2067, коте Бјелашница, коте 2025 (Вијалиште), коте 2056 (М. Вијалиште), коте 2005 (Вијалиште). Одавде граница иде у правцу сјевера привидном линијом преко кота 1596 (Врхови), коте 1482 (Пелебин врх), планина Игман, коте 1533 (Фурино брдо), коте 1144 (Трешњево брдо), коте 983 (Бреговача), коте 1190 (Обељак), коте 1246 (Голо брдо), коте 1063 (Локве) планина Игман. Од ове коте граница се спушта у правцу сјевера и пресјеца пут Сарајево – Мостар до надвожњака у Блажују, одакле се наставља жељезничком пругом за Бутила (напуштена) до ријеке Зујевине, чијом десном обалом иде даље према истоку до ушћа у ријеку Босну. Одавде граница иде узводно (лијевом обалом) ријеке Босне до ушћа ријеке Жељезнице у ријеку Босну, прелази на лијеву обалу ријеке Жељезнице и иде даље узводно до моста на жељезничкој прузи Сарајево – Мостар. Одавде граница иде према сјевероистоку жељезничком пругом до моста на ријеци Добриња (почетна тачка III заштитне зоне).

Члан 15.

Поред законом прописаних забрана на постојећим објектима, који се налазе у трећој заштитној зони у складу са Програмом заштите вода, примјењују се сљедеће мјере заштите:

1. у кругу Фабрике мотора Сарајево у Храсници морају се санирати сви постојећи загађивачи површинских и подземних вода, као што су раздвајање атмосферске и фекалне канализације и реконструкција дотрајале канализације, сакупљање минералних уља и других отпадних технолошких вода водонепропусном канализацијом и њихово пречишћавање, санација осталих загађивача и извођење осталих радова заштите према посебном програму израђеном од стране Завода за хидротехнику Грађевинског факултета у Сарајеву број Х/Д-282 од октобра 1981. године,

2. на простору аеродрома Сарајево и постојећим бензинским станицама морају се при руковању горивом и мазивом и његовом депоновању обезбиједити услови (спремишта, стручни радници и сл.) који ће онемогућити њихово изливање и продирање у површинске и подземне воде,

3. објекти у насељима у којима је изграђена канализација морају се прикључити на исту, а отпадне воде канализације претходно пречистити (биолошки третман) путем уређаја за пречишћавање и тако пречишћене упустити у тло,

4. отпадне воде из објеката у насељима или појединачних објеката ван насеља који нису прикључени на канализацију морају се претходно пречистити путем засебних или групних уређаја за пречишћавање (путокси, септичке јаме и сл.) и тако пречишћене упустити у тло.

5. отпадне воде са паркиралишта и других саобраћајних површина на туристичко-рекреативном подручју Игман – Бјелашница прије упуштања у тло морају се претходно прочистити (сепаратори уља),

6. отпадне воде из господарских објеката морају се упуштати у тло ван понорних зона и отворених водотока

7. експлоатација шума мора се вршити према шумскопривредним основама на начин који не угрожава режим површинских и подземних вода

8. истресања и депоновања смећа и осталих отпадака мора се вршити на одређеним локадитетима са којих не може продријети загађење у површинске и подземне воде. Депоније смећа морају се редовно одржавати (спаљивање отпадака)

9. отпадне воде из каменолома прије упуштања у отворене водотоке, морају се пречистити до таквог степена да онемогуће загађивање и замуљивање површинских и подземних вода

10. пражњење возила за одвоз фекалија мора се вршити на градском сметљишту

11. на подручјима заштитних зона урбаног подручја града извршиће се уређење површинских токова и спровођење других санационих радова према посебним пројекти-

[illegible]

Члан 16.

Надзор над провођењем мјера заштите и мјера пропи[illegible] саних овом одлуком врше органи управе надлежни за по[illegible] слове инспекције при чему нарочито контролишу

1. санитарна инспекција – квалитет воде за пиће обје[illegible] те за снабдијевање водом и санитарне уређење,

2. комунална инспекција – држање стоке, пернате жи[illegible] вине и кунића као и испашу стоке затим депоновање и ис[illegible] тресање отпадних материја и правовремено прикључен[illegible] објеката на канализациону мрежу, одвођење и пречишћа[illegible] вање отпадних вода,

3. урбанистичко-грађевинска инспекција – грађење об[illegible] јеката и извођење радова који угрожавају режим површин[illegible] ских и подземних вода.

4. пољопривредно-шумарска инспекција – употреб[illegible] ђубрива и хемијских средстава за заштиту биља и узго[illegible] биљних култура начин обраде земљишта и експлоатациј[illegible] шума на начин којим се угрожава режим површинских [illegible] подземних вода,

5. водопривредна инспекција – дјелатности које угро[illegible] жавају режим површинских и подземних вода

## IV – КАЗНЕНЕ ОДРЕДБЕ

Члан 17.

Новчаном казном од 200.000 до 250.000 динара казниће се за прекршај организација удруженог рада или друш[illegible] правно лице

1. ако се на подручју прве заштитне зоне изворишта [illegible] придржава прописаних мјера заштите из члана 9 тач. 2, [illegible] 4, 5, 6, 8, 10. и 11.

2. ако се на подручју друге заштитне зоне изворишт[illegible] не придржава прописаних мјера заштите из члана 13. та[illegible] 2, 3, 4, 5, 6. и 7.

3. ако се на подручју треће заштитне зоне изворишт[illegible] не придржава прописаних мјера заштите из члана 15. тач[illegible] 1. до 10.

4. ако не поступи у складу са одредбама члана 22. ст. [illegible] и 2.

За прекршаје из претходног става казниће се и одг[illegible] ворно лице у организацији удруженог рада или друго[illegible] правном лицу новчаном казном од 30.000 до 60.000 дин[illegible] ара.

Члан 18.

Новчаном казном од 30.000 до 60.000 динара казниће [illegible] за прекршај грађанин

1. ако се на подручју прве заштитне зоне изворишта [illegible] придржава прописаних мјера заштите из члана 9. тач 2–[illegible] и тач. 10.

2. ако се на подручју друге заштитне зоне изворишт[illegible] не придржава прописаних мјера заштите из члана 13. та[illegible] 2–5 и тачке 8.

3. ако се на подручју треће заштитне зоне изворишт[illegible] не придржава прописаних мјера заштите из члана 15. та[illegible] 3–8 и тачке 10.

4. ако не поступи у складу са одредбама члана 22. ст. [illegible] и 2.

Члан 19.

Новчаном казном од 200.000 до 250.000 динара казни[illegible] се за прекршај »Водовод«

1. ако не врши уређење подручја заштитних зона у [illegible] ковима и на начин предвиђен Програмом заштите во[illegible] (члан 25),

2. ако унутар заштитног подручја не врши испитива[illegible] квалитета и количине површинских и подземних вода и [illegible] предузима мјере за заштиту изворишта (члан 26),

## V – ПРЕЛАЗНЕ, ЗАВРШНЕ И ОСТАЛЕ ОДРЕДБЕ

### Члан 20.

Уклањање постојећих привредних стамбених, господарских и других објеката, уређење саобраћајница одводних јаркова, затрпавање увала ископа и других неравнина на подручју прве заштитне зоне изворишта наведених у члану 2. ове Одлуке, извршиће се у роковима и на начин предвиђен Програмом заштите вода који је саставни дио ове одлуке.

Изузетно од одредбе претходног става, стамбени објекти који су потпуно дотрајали и код којих прријети опасност од рушења уклониће се независно од рокова предвиђених Програмом заштите вода.

Уколико се благовремено не могу обезбиједити средства за уклањање објеката из претходног става дозвољава се на тим објектима текуће одржавање и замјене инсталације и опреме.

### Члан 21.

У насељима у првој заштитној зони изворишта у којима се по Програму заштите вода предвиђа уклањање објеката послије 1991. године дозвољава се изградња канализације на начин наведен у члану 9. тач. 2. и 3. ове Одлуке.

### Члан 22.

За насеља у заштитним зонама изворишта наведених у члану 2. ове одлуке у којима није изграђена канализација изградиће се у роковима наведеним у Програму заштите вода а објекти који се из техничких разлога не могу прикључити на канализацију, морају изградити уређаје за пречишћавање (путокси или септичке јаме).

Објекти у заштитним зонама из претходног става морају изградити уређаје за пречишћавање или се прикључити на канализациону мрежу у року од 6 мјесеци од дана њене изградње.

У спровођењу одредбе из претходног става орган управе удружене општине надлежан за комуналне послове донијеће рјешење о утврђивању обавезе корисницима и власницима објеката за прикључење на канализациону мрежу. Уколико корисници и власници објеката не поступе у смислу одредбе из претходног става прикључење на канализациону мрежу извршиће »Водовод« на терет корисника, односно власника објекта.

### Члан 23.

У насељима у другој заштитној зони изворишта наведених у члану 2. ове Одлуке, мора се обезбиједити организовано сакупљање и одвоз отпадака на одређену градску депонију до краја 1987. године.

### Члан 24.

За насеља у другој и трећој заштитној зони изворишта наведених у члану 2. ове Одлуке израдиће се регулациони планови до краја 1988. године.

### Члан 25.

»Водовод« је дужан да врши уређење подручја заштитних зона у роковима и на начин предвиђен Програмом заштите вода.

### Члан 26.

»Водовод« је дужан унутар заштитног подручја вршити испитивање квалитета и количине површинских и подземних вода и предузимати мјере за заштиту изворишта.

### Члан 27.

Уколико се у току рада прве заштитне зоне не постави одговарајућа количина и квалитет вода, »Водовод« ће предложити мјере за проширење прве заштитне зоне.

За проширење из претходног става изнијеће се у дио вода у РО »ВИК« почетном количом од 40 литара по секунди.

### Члан 28.

Саставни дио ове одлуке су топографске карте (преглед план Сарајева у размјери 110.000 и топографска карта слива ријеке Босне, до састава у размјери 150.000 у којима су уцртане границе заштитних зона и насеља у тим зонама.

### Члан 29.

Даном ступања на снагу ове одлуке престаје да важи Одлука о заштити изворишта воде за пиће у Сарајевском пољу (»Службене новине града Сарајева« број 15/75), и Програм заштите вода за пиће у Сарајевском Пољу (»Службене новине града Сарајева«, број 15/75).

### Члан 30.

Ова одлука ступа на снагу осмог дана од дана објављивања у »Службеним новинама града Сарајева«

Број 13-37-5/87
29. јануара 1987. године
Сарајево

Предсједник
Вијећа општина,
**Здравко Пујић**, с.р.

Предсједник
Вијећа удруженог рада,
**Драго Ковачевић**, с.р.

---

На основу члана 148. став 3. члана 149. став 3. и члана 150. Закона о водама (»Службени лист СРБиХ«, бр. 36/75 и 41/75), те чл. 78. 86. алинеја 20. и члана 165. тачка 2. Статута града Сарајева (»Службене новине града Сарајева«, бр. 3/82, 1/85, 28/85 и 17/86) Скупштина града Сарајева на сједници Вијећа удруженог рада од 29. јануара 1987. године и на сједници Вијећа општина од 29. јануара 1987. године, донијела је

# ОДЛУКУ

## О ЗАШТИТИ ПЛАНИНСКИХ ИЗВОРИШТА ВОДЕ ЗА ПИЋЕ САРАЈЕВСКОГ ВОДОВОДНОГ СИСТЕМА

## I – ОПШТЕ ОДРЕДБЕ

### Члан 1.

У циљу заштите површинских и подземних вода од загађивања и од других штетних утицаја, овом одлуком утврђују се заштитна подручја, заштитне зоне, величине и границе заштитних зона и мјере заштите у зонама планинских изворишта воде за пиће Сарајевског водоводног система.

## II – ЗАШТИТНА ПОДРУЧЈА, ЗАШТИТНЕ ЗОНЕ И МЈЕРЕ ЗАШТИТЕ

### Члан 2.

Заштитно подручје планинских изворишта, воде за пиће Сарајевског водоводног система обухвата сљедећа изворишта:

– Мошћаница, Црнил и Седреник,
– Јахоринска изворишта: Прача, Станско, Бистрица и Влаховићи,
– Требевићка изворишта: Ковачићи, Тилава, Топлик 1 и Топлик 2,
– Нахоревска изворишта: Врело воде и Урошево врело.

Члан 3.

Према значају и осјетљивости извориште се третира као посебна урбанистичко-просторна цјелина у којој се утврђују ове заштитне зоне и то:

- ужа заштитна зона,
- прва заштитна зона,
- друга заштитна зона,
- трећа заштитна зона.

Члан 4.

Границе заштитних зона изворишта из члана 2. ове одлуке приказане су на топографским картама.

**1. Ужа заштитна зона**

Члан 5.

Подручја уже заштитне зоне обухватају површину од: Мошћаница 2,80 ха, Црнил 0,45 ха, Седреник 6,40 ха, Прача 5,75 ха, Станско Врело 0,15 ха, Бистрица 0,42 ха, Влаховићи 0,20 ха, Ковачићи 3,80 ха, Тилава 5,20 ха, Топлик 10,06 ха, Топлик 2 0,04 ха, Врело Воде 0,10 ха и Урошево Врело 0,08.

Члан 6.

Подручје уже заштитне зоне мора бити ограђено ради провођења контроле кретања у тој зони.

Приступ на подручје уже заштитне зоне дозвољен је стручним радницима Радне организације »Водовод и канализација« Сарајево (у даљем тексту: РО »ВИК«) и надлежним инспекцијским органима, а другим лицима само уз одобрење РО »ВИК«.

**2. Прва заштитна зона**

Члан 7.

Прва заштитна зона изворишта наведених у члану 2. ове одлуке обухвата подручје уз извориште и подручје понорних зона са изразитом пропусношћу (картификацијом) терена.

Подручје прве заштитне зоне обухватају површину од: Мошћаница 8,56 ха, Црнил 1,80 ха, Седреник 0,9 ха, Прача и Станско Врело 9,20 ха, Бистрица 15,73 ха, Влаховићи 26,20 ха, Ковачићи 0,20 ха, Тилава 20,71 ха, Топлик 1 и 2 9,55 ха, Врело Воде 1,23 ха, Урошево Врело 2,02 ха.

Члан 8.

Поред законом прописаних забрана на постојећим објектима, који се налазе у првој заштитној зони, у складу са Програмом мјера, примјењују се сљедеће мјере заштите:

1. постојећи објекти морају своје отпадне воде прије упуштања у подземље биолошки пречистити преко прописних водонепропусних септичких јама и одвести ван граница ове зоне,
2. фекални садржаји из септичких јама морају се редовно чистити,
3. експлоатација шума мора се вршити према усвојеним шумскопривредним основама на начин којим се не угрожава режим површинских и подземних вода,
4. оборинске воде са саобраћајница, паркиралишта или других саобраћајних површина, морају се прикупити и упустити у тло преко сепаратора уља ван понорних зона,
5. слободне површине које су у стању активне ерозије или су подложне ерозији морају се заштитити пошумљавањем.

**3. Друга заштитна зона**

Члан 9.

Подручја друге заштитне зоне обухватају површину од: Мошћаница 123,15 ха, Црнил 26,20 ха, Седреник 8,30 ха, Прача и Станско Врело 166,35 ха, Бистрица 480,30 ха, Влаховићи 127,65 ха, Ковачићи 22,30 ха, Тилава 186,65 ха, Топлик 1 и 2 230,10 ха, Врело Воде 4,45 ха, Урошево Врело 5,22 ха.

Члан 10.

Поред законом прописаних забрана на постојећим објектима, који се налазе у другој заштитној зони, у складу са Програмом мјера, примјењују се сљедеће мјере заштите:

1. У насељима у којима је изграђена или ће се изградити канализација, отпадне воде морају се одвести водонепропусном канализационом ван граница ове зоне.
2. У насељима у којима није изграђена канализација, или не постоје техничке могућности прикључења на канализацију, отпадне воде из објеката морају се претходно пречистити (биолошки третман) путем посебних или групних уређаја за пречишћавање (путокси или септичке јаме) и тако пречишћене пустити у тло ван понорних зона,
3. експлоатација шума мора се вршити према донесеним шумскопривредним основама на начин којим се не угрожава режим површинских и подземних вода
4. слободне површине које су у стању активне ерозије или су подложне ерозији морају се заштитити пошумљавањем,
5. на изграђеним стамбеним објектима може се вршити текуће одржавање, замјена инсталација и опреме и реконструкција постојећих стамбених објеката на начин којим се не угрожава режим површинских и подземних вода.

**4. Трећа заштитна зона**

Члан 11.

Подручја треће заштитне зоне обухватају површину од: Мошћаница 1890 ха, Црнил 731 ха, Седреник 72,90 ха, Прача и Станско Врело 1379 ха, Бистрица 497,80 ха, Влаховићи 552 ха, Ковачићи 1017 ха, Топлик 1 и 2 1214 ха, Врело Воде и Урошево Врело 83 ха.

Члан 12.

Поред законом прописаних забрана на постојећим објектима који се налазе у трећој заштитној зони, у складу с[illegible] Програмом мјера, примјењују се сљедеће мјере заштите:

1. објекти у насељима у којима је изграђена канализ[illegible]ција морају се на њу прикључити, а отпадне воде из канализације претходно пречистити (биолошки третман) пу[illegible]тем уређаја за пречишћавање и тако пречишћене упустити у тло ван понорних зона,
2. отпадне воде из објеката у насељу или појединачни[illegible] објеката ван насеља који нису прикључени на канализаци[illegible]ју морају се претходно пречистити путем засебних или [illegible]групних уређаја за пречишћавање (путокси, септичке јам[illegible] и сл.) и тако пречишћене упустити у тло ван понорних зо[illegible]на,
3. отпадне воде из господарских објеката морају [illegible] упуштати у тло ван понорних зона и отворених водотока,
4. експлоатација шума мора се вршити према донесе[illegible]ним шумскопривредним основама на начин којим се не у[illegible]рожава режим површинских и подземних вода,
5. истресање и депоновање смећа и осталих отпада[illegible] мора се вршити на уређеним локалитетима са којих не м[illegible]же продријети загађење у површинске и подземне воде,
6. депоније смећа морају се редовно одржавати [illegible] (спаљивање отпадака).

**IV – НАДЗОР**

Члан 13.

Надзор над провођењем мјера заштите и мјера пропи[illegible]саних овом одлуком врше органи управе надлежни за п[illegible]слове инспекције при чему нарочито контролишу:

1. санитарна инспекција – квалитет воде за пиће, обје[illegible]те за снабдијевање водом и санитарне уређаје,
2. комунална инспекција – држање стоке, пернате [illegible]вине и кунића, као и испашу стоке, затим депоновање и [illegible]трасање отпадних материјала, правовремено прикључе[illegible] објеката на канализациону мрежу, одвођење и пречиш[illegible]вање отпадних вода,

[illegible]

[illegible] и хемијских средстава за заштиту биља и [illegible] културе, начин обраде земљишта, експлоатације шума на начин којим се угрожава режим површинских и подземних вода,

5. водопривредна инспекција – дјелатности које угрожавају режим површинских и подземних вода.

## V – КАЗНЕНЕ ОДРЕДБЕ

### Члан 14.

Новчаном казном од 200.000 до 250.000 динара казниће се за прекршај организација удруженог рада или друго правно лице:

1. ако се на подручју прве заштитне зоне изворишта не придржава прописаних мјера заштите из члана 8. тач. 1. до 5.

2. ако се на подручју друге заштитне зоне изворишта не придржава прописаних мјера заштите из члана 10. тач. 1. до 4.

3. ако се на подручју треће заштитне зоне изворишта не придржава прописаних мјера заштите из члана 12. тач. 1. до 6.,

4. ако не поступи у складу са одредбама члана 18. ст. 1. и 2.

За прекршај из претходног става казниће се и одговорно лице у организацији удруженог рада или друго правно лице новчаном казном од 30.000 до 60.000 динара.

### Члан 15.

Новчаном казном од 30.000 до 60.000 динара казниће се за прекршај грађанин:

1. ако се на подручју прве заштитне зоне изворишта не придржава прописаних мјера заштите из члана 8. тач. 1, 2, 3. и 5.,

2. ако се на подручју друге заштитне зоне изворишта не придржава прописаних мјера заштите из члана 10. тач. 2. до 5.,

3. ако се на подручју треће заштитне зоне изворишта не придржава прописаних мјера заштите из члана 12. тач. 1. до 5.

4. ако не поступи у складу са одредбама члана 18. ст. 1. и 2.

### Члан 16.

Новчаном казном од 200.000 до 250.000 динара казниће се за прекршај РО »ВИК-а«:

1. ако не врши испитивање квалитета захваћене (каптиране) воде и не предузима мјере за заштиту изворишта (члан 19.),

2. ако не постави одговарајуће ознаке и упозорење о придржавању прописаних режима заштите (члан 20.).

## VI – ПРЕЛАЗНЕ, ЗАВРШНЕ И ОСТАЛЕ ОДРЕДБЕ

### Члан 17.

Програм мјера заштите на приједлог РО »ВИК«-а донијеће Скупштина града до јуна 1988. године.

Програмом из претходног става утврдиће се начин и рокови извршења појединих радова у заштитним зонама.

### Члан 18.

За насеља у заштитним зонама изворишта наведених у члану 2. ове одлуке, у којима није изграђена канализација, изградиће се у роковима наведеним у Програму мјера, а објекти који се из техничких разлога не могу прикључити на канализацију морају изградити уређаје за пречишћавање (путокси или септичке јаме).

[illegible] органи управе у друштвене [illegible] послове, доводјење предмета [illegible] корисницима и власницима објеката за прикључење на канализациону мрежу.

Уколико корисници и власници објеката не поступе у року одређеном из претходног става, прикључење на канализациону мрежу извршиће РО »ВИК« на терет корисника, односно власника објекта.

### Члан 19.

РО »ВИК« је дужан да врши испитивање квалитета захваћене (каптиране) воде и предузима мјере за заштиту изворишта.

### Члан 20.

РО »ВИК« је дужан да на подручју уже заштитне зоне постави одговарајуће ознаке и упозорења у придржавању прописаних режима заштите.

### Члан 21.

Саставни дио ове одлуке су топографске карте у размјери 1:10.000 и прегледна карта заштитних подручја у размјери 1:50.000.

### Члан 22.

Ова одлука ступа на снагу осмог дана од дана објављивања у »Службеним новинама града Сарајева«.

Број: 13-37-7/87
29. јануара 1987 године
Сарајево

Предсједник
Вијећа општина
**Здравко Пујић**, с.р.

Предсједник
Вијећа удруженог рада
**Драго Ковачевић**, с.р.

---

На основу чл. 78. и 165. тачка 2. Статута града Сарајева (»Службене новине града Сарајева«, бр. 3/82, 1/85, 28/85 и 17/86. Скупштина града Сарајева на сједници Вијећа удруженог рада од 29. јануара 1987. године и сједници Вијећа општина од 29. јануара 1987. године, донијела је

# ПРОГРАМ

## ЗАШТИТЕ ИЗВОРИШТА ВОДА ЗА ПИЋЕ У САРАЈЕВСКОМ ПОЉУ

### А. УВОД

Претходни програм заштите вода за пиће у Сарајевском пољу донесен је уз Одлуку о заштити изворишта воде за пиће у Сарајевском пољу (»Службене новине града Сарајева«, бр. 15/75).

У периоду од 1975 – 1986. године требало је да се реализује комплетан програм. Ради недостатка средства у овом периоду реализовано је око 50% Програма из средстава Пројекта заштите човјекове околине. Дио ранијег програма је реализован средствима мјесног самодоприноса 1972–1974. године и мањим дијелом из средстава ОО-УР-а »Водовод«. Такође је и прије доношења овог програма реализован мањи дио радова, а нарочито на откупу земљишта у ужој и првој заштитној зони.

До данас су реализовани сљедећи радови предвиђени Програмом заштите:

– изградња канализационог колектора Храсница – Ковачи – Главогодина – Соколовићи – Илиџа,

– Извршено скретање ријеке Вечерице у ријеку Жељезницу од Главогодине до Соколовића,

– изграђен [illegible] Стојчевац,

– извршено затрпавање [illegible] у ужем дијелу уже заштитне зоне,

– извршено исељење 70 породица, са откупом 252 ха земљишта и изузимањем стамбених и господарских објеката.

Од 1975. године до данас, извориште се знатно проширило тако да се сада експлоатише око 1800 л/сек., што је двоструко више него у 1975. години. Неопходно је да се у наредном периоду убрза реализација Програма заштите, поготово што се у овом и дијелом у наредном средњорочном периоду предвиђа даљње проширење изворишта и искориштење свих расположивих количина воде у Сарајевском пољу.

Ранијим плановима развоја централног водоводног система било је предвиђено да се Град са овог изворишта снабдијева до 1987. године, када је требало да се пусти у погон ново извориште »Бијела ријека«.

Ради недостатка средстава изградња водовода на Бијелој ријеци је одгођена до 1992. године. До тог периода планира се захватити још нових 700 л/сек. воде, и то захватом воде из ријеке Босне у Конацима и ријеке Жељезнице на изворишту Соколовићи.

Према нормативима заштите подземних вода обезбијеђена је најминималнија заштита овог изворишта, па је из тих разлога и разлога наглог проширења изворишта неопходно убрзати реализацију Програма заштите.

Програмом заштите у наредном периоду предвиђају се сљедећи радови:

– исељавање 159 породица из I заштитне зоне за које је потребно обезбиједити 70 станова и 81 замјенску локацију,

– изузимање 149 стамбених и 173 господарска објекта,

– откуп 294 ха земљишта у I заштитној зони,

– изградња канализације у насељима која се налазе у II заштитној зони, као и за она насеља у заштитној зони која се по динамици исељавања неће селити за пет или више година (Лужански пут, Врутци и Главогодина – Липе),

– израда регулационих планова и других планова о кориштењу земљишта у заштитним зонама.

У програму се за сваку заштитну зону изворишта Илиџа-Конаци-Врело Босне, Ступ и Соколовићи утврђују одређени радови и активности на обезбјеђењу што повољнијег санитарно-хигијенског стања са носиоцима и роковима извршења.

## Б. ПРОГРАМ РАДОВА И АКТИВНОСТИ

I – Прва заштитна зона

а) Извориште Илиџа-Конаци-Врело Босне

1. Изузимање из посједа 154 ха национализованог неизграђеног или изграђеног грађевинског земљишта од 159 породица на коме се налази изграђено 149 стамбених и 173 господарска објекта у насељима: Стојчевац, Баре (Партизански пут), Врутци, Главогодина – Липе и Лужански пут.

Трошкови накнаде: објекти + земљиште и насаде = укупно

– Стојчевац
25.000.000 + 58.884.000 = 83.884.000.–
– Конаци
242.935.245 + 221.256.300 = 472.814.454.–
– Баре (Парт. пут)
329.420.025 + 218.403.200 = 547.823.225.–
– Врутци
361.171.250 + 233.164.600 = 594.335.850.–
– Главогодина – Липе
545.427.525 + 272.836.800 = 818.264.325.–
– Лужански пут
188.318.850 + 162.413.100 = 350.731.950.–

УКУПНО:
1.692.272.895 + 1.023.768.000 = 2.867.853.895

[illegible]

– Стојчевац [illegible] 1985.
– Конаци [illegible] 1989.
– Баре (Парт. пут) [illegible] 1991.
– Врутци 01.01.1992. – 31. 12. 1993.
– Главогодина – Липе 01.01.1994. – 31. 12. 1995.
– Лужански пут 01.01. – 31. 12. 1996.

2. Исељавање 159 породица из насеља: Стојчевац, Конаци, Баре (Парт. пут), Врутци, Главогодина – Липе и Лужански пут којима ће се обезбиједити одговарајући станови или замјенске локације за изградњу породичних стамбених зграда у насељу Лужани, Врело Босне и Конаци.

Трошкови извршења: станови + локације = укупно

| | | | |
|---|---|---|---|
| – Стојечевац | 40.000.000 | | = 40.000.000 |
| – Конаци | 215.000.000 | + 40.000.000 | = 255.000.000 |
| – Баре (Парт. пут) | 255.000.000 | + 55.000.000 | = 310.000.000 |
| – Врутци | 230.000.000 | + 105.000.000 | = 335.000.000 |
| – Главогодине – Липе | 295.000.000 | + 175.000.000 | = 470.000.000 |
| – Лужански пут | 225.000.000 | + 30.000.000 | = 255.000.000 |
| УКУПНО: | 1.260.000.000 | + 405.000.000 | = 1.665.000.000 |

Извршилац: – Скупштина општине Илиџа, – Завод за изградњу града, – РО »Водовод и канализација«

Рокови извршења:
– Стојчевац 01.01. – 31. 12. 1987.
– Конаци 01.01.1987. – 31. 12. 1989.
– Баре (Парт. пут) 01.01.1990. – 31. 12. 1991.
– Врутци 01.01.1992. – 31. 12. 1993.
– Главогодина – Липе 01.01.1994. – 31. 12. 1995.
– Лужански пут 01.01. – 31. 12. 1996.

3. Изградња фекалне канализације (примарна и секундарна) у насељима, која се неће исељавати за 5 и више година.

Трошкови извршења:

3.1. Примарна канализациона мрежа

– Врутци: ПВЦ цијеви Ø 300 – 150 м, Ø 200 – 710 м', Ø 100 – 66 м од Врутака до лијеве об. Колектора.
дин. 60.500.000.–

– Главогодина – Липе: ПВЦ цијеви Ø 200 мм од насеља до пумпне станице у Стојчевцу дужине 920 м
(920 × 13.500) дин. 12,420.000.–

– Лужански пут: ПВЦ цијеви Ø 200 мм од Шум. школе до канал. у Лужанима дуж. 1000 м
(1000 × 13.500) дин. 13.500.000.–

3.2. Секундарна канализациона мрежа са прикључцима

– Врутци: до данас изграђено: ПВЦ цијеви Ø 200 мм дуж. 2022 м треба још да се изгради Ø 100 и Ø 150 мм. дуж. 500 м
дин. 5.000.000.–

– Главогодина – Липе: Ø 100 и Ø 150 мм дуж. 600 м
(600 × 10.000) дин. 6.000.000.–

– Лужански пут: Ø 100 и Ø 150 мм, дуж. 1250 м
(1250 × 10.000) дин. 12.500.000.–
Укупно тач. 3.2. 23.500.000.–

Извршилац: РО »Водовод и канализација«

Рокови извршења:
– Врутци 01.01. – 31. 12. 198[illegible]
– Главогодина – Липе 01.01. – 31. 12. 198[illegible]
– Лужански пут 01.01. – 31. 12. 198[illegible]

4. Изградња водонепропусних јарака уз саобраћајнице у I заштитној зони и то: уз Алеју Илиџа-Врело Босне, алеју за Стојчевац, приступног пута за Стојчевац из правца Главогодина, те изградња канала (јарка) уз лијеву обалу ријеке Босне од Врела до турског моста укупне дужине 13.830 м.

Трошкови извршења:

– Одводни канал Врело Босне – турски мост дуж. 3030 м (3.030 × 15.000) дин. 45.450.000.–

– Одводни јарци уз Алеју Илиџа – Врело Босне, и Партизански пут дужине 5800 м
(5.800 × 12.000) дин. 69.600.000.–

– Одводни канал уз приступни пут за Стојчевац из правца Главогодина дуж. 2500 м (2.500 × 12.000) дин. 30.000.000.–

УКУПНО тач. 4. 175.050.000.–

Извршилац: РО »Водовод и канализација«

Рокови извршења:

– Одводни канал Врело Босне – турски мост 01.01. – 31. 12. 1992.

– Одводни јарци уз Алеју Илица – Врело Босне 01.01. – 31. 12. 1993.

– Одводни канал уз алеју за Стојчевац 01.01. – 31. 12. 1994.

– Одводни канал уз приступни пут за Стојчевац из правца Главогодина 01.01. – 31. 12. 1995.

5. Уређење туристичко-угоститељског комплекса на Врелу Босне (изградња јавног WC-а, прикључење објеката на канализацију и уређење паркинга за моторна возила и кочије са прописном одводњом којом се гарантира заштита воде ријеке Босне).

Изградња јарака изнад Врела Босне обухваћена ставком 4. Трошкови извршења:

– јавни WC са прикључком на канал. дин. 10.000.000

– уређење паркинга дин. 5.000.000

Извршилац: СИЗ комуналних дјелатности града и СО Илица. Рок извршења: 01.01. – 31. 12. 1987. године.

6. Крчење шибља и дрвећа унутар заштитне зоне, заравњавање неравнина (удубљења) и засијавање травом на површини од 10.000 м².

Трошкови извршења: дин. 15.000.000

Извршилац: РО »Водовод и канализација«

Рок извршења: 01. 01. 1988. – 31. 12. 1992.

б) Извориште Ступ

1. Изузимање из посједа 5 ха национализованог неизграђеног земљишта од власника чији се објекти не налазе унутар I заштитне зоне. Земљиште је без насада воћњака и шума.

Трошкови извршења дин. 36.000.000

Извршилац: Скупштина општине Илица

Рок извршења: 01.01. – 31. 12. 1996.

ц) Извориште Соколовићи

1. Изузимање из посједа 140 ха национализованог неизграђеног земљишта од власника чији се објекти не налазе унутар I заштитне зоне. Земљиште је без насада воћњака и шума.

Трошкови извршења: дин. 1.008.000.000

Од тога на ужу заштитну зону за 3 бунара отпада 60 ха чији трошкови износе 432.000.000 динара.

Извршилац: Скупштина општине Илица.

Рокови извршења: 01.01.1987. – 31. 12. 1996.

2. Исељавање 2 породице из I заштитне зоне и обезбјеђење 3 локације за незавршене објекте. Наведених 5 објеката је бесправно изграђено на простору I заштитне зоне. Замјенске локације ће се обезбиједити у насељу Соколовићи.

Трошкови извршења: 5 локација 15.000.000

Извршилац: СО Илица, Завод за изградњу града и РО »Водовод и канализација«.

Рок извршења: до 31. 12. 1987. године

II Друга заштитна зона

а) Извориште Илица – Конаци – Врело Босне

1. Изградња водонепропусних јарака уз саобраћајнице: Игмански пут и Храсничка цеста дуж. 7540 м

Трошкови извршења (7.540 × 12.000) дин. 90.480.000

Извршилац: РО »Водовод и канализација«

Рок: 01.01.1992. – 31. 12. 1993.

2. Изградња примарне и секундарне канализационе мреже у насељима која се налазе у II заштитној зони (Ковачи, Главогодина и насеље уз Игмански пут).

Примарна канализациона мрежа (главни колектори) ће се радити из друштвених средстава, а секундарна из средстава грађана.

Трошкови извршења:

– примарна канал. мрежа цев. цем. или ПВЦ пријеч. Ø 200 мм дуж. 1000 м (1000 × 13.500) дин. 13.500.000.

– Секундарна канал. одводна мрежа од азбест. цем. или ПВЦ пријеч. са прикључцима Ø 100 и Ø 150 дуж. 1500 м. (1500 × 10000) дин. 15.000.000

Извршилац: РО »Водовод и канализација«.

Рокови извршења:

– за примарну канал. мрежу 01. 01. – 31. 12. 1988.

– за секундарну канал. мрежу 01. 01. – 31. 12. 1989.

3. Израда регулационих планова за насеље у II заштитној зони Ковачи, Главогодина и Лужани.

Трошкови извршења:

(24.500.000 + 8.000.000) дин. 32.500.000

Извршилац: Завод за планирање развоја града

Рок извршења: 01. 01. – 31. 12. 1988. године.

б) Извориште Ступ

1. Уређење творничког комплекса »Енергоинвеста« на Ступу по посебном пројекту заштите (испитивање и реконструкција старе водопропусне канализације, уређење творничких погона који испуштају загађене материје, уређење површине итд.).

Добар дио наведених радова изведен је по претходном програму заштите.

Извршилац: СОУР-а »Енергоинвест«

Рок извршења: 01. 01. 1987. – 31. 12. 1992.

2. Изградња секундарне канал. мреже О' 100, Ø' 150 и Ø' 200 мм. дуж. 400 м са прикључцима у насељу уз лијеву обалу ријеке Добриње и њихово прикључење на изграђену канализацију »Енергоинвеста«. (трошкови на терет власника објеката).

Трошкови извршења (400 x 10.000) дин. 4.000.000

Извршилац: РО »Водовод и канализација«

Рок извршења: 01. 01. – 31. 12. 1987. године

III – Трећа заштитна зона

1. Изградња водонепропусних јарака уз Храсничку цесту и Творничку улицу од фабрике »Фамос« до границе II заштитне зоне дуж. 3.000 м.

Трошкови извршења (3.000 x 12.000) дин. 36.000.000

Извршилац: РО »Водовод и канализација«.

Рок извршења: 01. 01. – 31. 12. 1994.

2. Израда регулационих планова за насеље: Врело Босне – Пландиште.

Трошкови извршења: дин. 28.000

Извршилац: Завод за планирање развоја града

Рокови извршења: 01. 01. 1987 – 01. 07. 1988.

3. Израда (допуна) идејног рјешења плана кориштења земљишта у I, II и III заштитној зони према закључцима ревизионе комисије и допунским истражним радовима.

Трошкови извршења: дин. 20.000.000

Извршилац: Завод за планирање развоја града и Пољопривредни факултет

Рок извршења: 01. 01. – 31. 12. 1990. године

РЕКАПИТУЛАЦИЈА

трошкова по заштитним зонама

| | | | |
|---|---|---|---|
| 1. | Прва заштитна зона извориште Илица – Конаци – Врело Босне | дин. | 4.847.824.000 |
| 2. | Прва заштитна зона извориште Ступ | дин. | 36.000.000 |
| 3. | Прва заштитна зона извроиште Соколовићи | дин. | 1.023.000.000 |
| 4. | Друга заштитна зона извориште Илица – Конаци – Врело Босне | дин. | 136.480.000 |
| 5. | Трећа заштитна зона | дин. | 84.000.000 |
| | УКУПНО: | дин: | 6.127.304.000 |

IV – МЕРЕ ЗА ПРОВОЂЕЊЕ ПРОГРАМА

У циљу остваривања и обезбјеђивања извршења обавеза из овог програма, у овом програму потребно је:

1. Обезбиједити координацију свих учесника у реализацији Програма путем колегијалног радног тијела (комисије, радна група, штаб и сл.) који би образовао Извршни одбор Скупштине града, а састојао би се од представника РО »Водовод и канализација«, Скупштина општине Илиџа, Скупштина града Сарајева и СИЗ-а комуналних дјелатности.

Ово радно тијело предузимало би мјере на планирању, начину извршења одређених радњи, контроли њиховог извршења и сл. и према потреби извјештавало надлежне органе.

2. Приступити изради регулационих планова за сва насеља у заштитним зонама наведених у овом програму, како би се на технички исправан начин уз потребне санитарно-техничке мјере могла изграђивати, санирати и уређивати насеља, чиме би се побољшали услови заштите изворишта. При изради регулационих, односно санационих планова преко Скупштине града (Градског секретаријата за стамбено-комуналне послове) даваће се потребне смјернице у циљу обезбјеђења потребних санитарно-хигијенских услова заштите. Такође је потребно да се код израде ових планова користе сви досадашњи резултати проведених истражних радова, сугестија научних институција и искуства у експлоатацији изворишта.

3. Извршити допунске истражне радове негативног утицаја на квалитет воде код примјене одређених концентрација природног и вјештачког ђубрива у заштитним зонама изворишта, те утицај загађења од појединих насеља, а нарочито насеља у I заштитној зони која се по динамици неће исељавати за пет и више година (Врутци, Главогодина – Липе и Лужански пут).

4. Даље наставити испитивање квалитета подземних и површинских вода на довољном броју тачака на просторима изворишта Илиџа–Конаци–Врело Босне, Ступ и Соколовићи по већ усвојеном програму по коме се ова испитивања обављају од 1978. године на 25 тачака у 3-4 серије годишње (комплетне бактериолошке и физикално-хемијске анализе укључујући и тешке метале, минерална уља, цијаниде и детерџенте).

5. Извршити даљњу дораду за проширење просторног обухвата и на десној страни ријеке Жељезнице елабората: »Идејно рјешење плана коришћења земљишта у I, II и III заштитној зони изворишта воде за пиће у Сарајевском пољу, према закључцима и сугестијама ревизионе комисије која је ревидовала претходни елаборат израђен 1983. године, а у циљу дефинисања начина коришћења земљишта.

6. У склопу финансирања »Програма заштите вода« треба да се изради динамички план улагања по годинама и да исти буде укључен у редовне годишње финансијске програме Града.

Уколико се по финансијској динамици не буде могла обезбиједити планирана средства, потребно је да се раз-

7. Предузећа и друге организације биће ослобођене у финансирању обавеза и радова из овог програма благовремено обезбиједили потребна средства, која би се према увиђеној динамици и конструкцији финансирања могла на вријеме обезбиједити.

8. Да надлежне организације и друштвено-политичке заједнице (Завод за изградњу града, РО »Водовод и канализација« и Скупштине општине Илиџа) покрену поступак експропријације и процјене некретнине на изворишним просторима из којих би се према овом програму требало извршити исељавање породица из I заштитне зоне. Истовремено треба да се предузму и одговарајуће мјере за уређење земљишта на којем би се тим породицама давала одобрења за изградњу породичних стамбених зграда, као и благовремено обезбјеђење станова.

9. Органи управе ће у поступку разреза пореза посебно третирати оне породице којима пољопривредна дјелатност у потпуности или дјелимично обезбјеђује средства за материјалну егзистенцију у циљу давања одређених олакшица код утврђивања пореских основица и разрезивања пореза, јер се уз примјену прописаних мјера заштите неће моћи бавити интензивнијом обрадом земљишта уз потребну примјену ђубрива и средстава за заштиту биља.

10. Породице које станују у потпуно дотрајалим и рушевним стамбеним објектима имаће предност код исељавања без разлике на предвиђену динамику. Ово се нарочито односи на објекте у насељима Конаци и Баре и Партизански пут која се налазе у првом приоритету. Органи управе ће утврдити број таквих породица до 31. 01. 1987. године.

11. Извршни одбор Скупштине града испитаће до 31. 12. 1987. године могућност и евентуално дати иницијативу, за закључивање друштвеног договора на нивоу града о утврђивању критерија за примјену института правичне накнаде у поступку експропријације некретнина.

12. Извршни одбор Скупштине града Сарајева редовно ће пратити реализацију овог програма и о томе информисати Скупштину Града два пута годишње.

У – ИЗВОРИ ФИНАНСИРАЊА

1. Финансијска средства за извршење обавеза и радова по заштитним зонама динамички су дати у табеларним прегледима, који су саставни дио овог програма.

2. Финансијска средства за извршење радова и обавеза по овом програму обезбјеђује Скупштина Града из сљедећих извора:

– Самоуправни споразум о удруживању и усмјеравању средстава за финансирање изградње објеката комуналног потрошње на подручју Града (СУС),

– накнада за коришћење грађевинског земљишта за финансирање заједничких потреба,

– накнада за грађевинско земљиште у друштвеној својини уступљено на коришћење.

НАПОМЕНА: Цијене за све радове и активности су с септембра 1986. године.

## ПРЕГЛЕД ПРАТОВА И АКТИВНОСТИ ПО ЗАШТИТНИМ ЗОНАМА И ЗОНАМА

| Ред. бр. | НАСЕЉЕ И ЗАШТИТНЕ ЗОНЕ | ОПИС РАДОВА | 2007 | 2008 | 2009 | 2010 | 2011 | 2012 | 2013 | 2014 | 2015 | 2016 | 2017 | УКУПНО |
|---|---|---|---|---|---|---|---|---|---|---|---|---|---|---|
| 1 | 2 | 3 | 4 | 5 | 6 | 7 | 8 | 9 | 10 | 11 | 12 | 13 | 14 | |
| | I ЗАШТИТНА ЗОНА | | | | | | | | | | | | | |
| | Стојчевац | Земљиште, насаде, објекти, замјенски станови и локације | 60.000 | 63.884 | | | | | | | | | | 123.884 |
| 1. | Конаци | | 50.000 | 304.000 | 373.815 | | | | | | | | | 727.815 |
| 2. | Баре | | | | | 425.000 | 432.823 | | | | | | | 857.823 |
| | Врутци | | | | | | | 467.000 | 462.336 | | | | | 929.336 |
| | Главогодина – Липе | | | | | | | | | 644.000 | 644.264 | | | 1.288.264 |
| | Лужански Пут | | | | | | | | | | | 605.732 | | 605.732 |
| a.1 | Врутци, Лужански пут и Главогодина | примарна и секун. канализација | 60.500 (Врутци) | 5.000 (Врутци) | 44.420 (Гл. Луж.) | | | | | | | | | 109.920 |
| a.4 | Саобраћајнице у I заштитној зони | јарци уз саобраћајнице | 45.450 | 69.600 | 30.000 | 30.000 | 175.050 | | | | | | | |
| a.5 | Врело Босне | паркинг | 15.000 | | | | | | | | | | | 15.000 |
| a.6 | Простор и заштитне зоне | крчење шибља и засипање удубљ. | | | 3.000 | 3.000 | 3.000 | 3.000 | 3.000 | | | | | 15.000 |
| b.1. | Извориште Ступ | Откуп земљишта | 36.000 | 36.000 | | | | | | | | | | |
| b.1. | Извориште Соколовићи | Откуп земљишта | 165.000 | 58.400 | 100.000 | 100.000 | 100.000 | 100.000 | 100.000 | 100.000 | 100.000 | 84.600 | | 1008.000 |
| b.2. | Извориште Соколовићи | локације | 15.000 | | | | | | | | | | | 15.000 |
| | | ЗБИР I | 365.500 | 434.284 | 521.235 | 528.000 | 535.823 | 615.450 | 631.936 | 774.000 | 774.264 | 726.332 | | 5.906.824 |
| 1 | 2 | 3 | 4 | 5 | 6 | 7 | 8 | 9 | 10 | 11 | 12 | 13 | 14 | |
| | II ЗАШТИТНА ЗОНА | | | | | | | | | | | | | |
| a.1 | Саобраћајница у II заштитној зони | јарци уз саобраћајницу | | | | | | 45.000 | 45.480 | | | | | 90.480 |
| a.2 | Ковачи – Главогодина | примарна канал. | 13.500 | | | | | | | | | | | 13.500 |
| a.3 | Лужани, Ковачи – Главогодина | регулациони планови | 32.500 | | | | | | | | | | | 32.500 |
| b.1 | Извориште Ступ | уређење творничког комплекса | На терет | СОУР-а »Енергоинвест« | | | | | | | | | | |
| b.2 | Извориште Ступ | канализација насеља | На терет власника објекта | | | | | | | | | | | |
| | | ЗБИР II | – | 46.000 | – | – | – | 45.000 | 45.480 | – | – | – | | 136.480 |
| | III ЗАШТИТНА ЗОНА | | | | | | | | | | | | | |
| 1. | Саобраћ. у III заштитној зони | јарци уз саобраћајнице | | | | | | | | 36.000 | | | | 36.000 |
| 2. | Врело Босне – Пландиште | регулациони планови | 15.000 | 13.000 | | | | | | | | | | 28.000 |

| | | | | | | | | | | | | |
|---|---|---|---|---|---|---|---|---|---|---|---|---|
| 2. | Програм I [illegible] III [illegible] зоне | [illegible] | [illegible] | [illegible] | [illegible] | [illegible] | [illegible] | [illegible] | [illegible] | [illegible] | [illegible] | [illegible] |
| | ЗБИР III | 15.000 | 13.000 | - | 21.000 | - | [illegible] | [illegible] | [illegible] | 34.000 | | |
| | СВЕУКУПНО: ЗБИРИ I, II и III | 300.500 | 493.284 | 521.235 | 346.000 | 335.633 | [illegible] | [illegible] | 810.000 | 774.264 | 726.332 | 6.127.304 |

## ПРОГРАМ
## ИСЕЉАВАЊА ПОРОДИЦА ИЗ ПРВЕ ЗАШТИТНЕ ЗОНЕ ИЗВОРИШТА ВОДЕ ЗА ПИЋЕ У САРАЈЕВСКОМ ПОЉУ

(трошкови изузимања земљишта, насада и објеката – цијена земљишта 720 дин/м²)

– у 000 дин. –

| Ред. број | НАСЕЉЕ | Бројород. за исељ. | Број станб. објеката | Број госп. објеката | Вриј. грађ. објекта | Земљиште за откуп (ха) | Вриј. земљ. (720 дин/м²) | Вриј. пољопр. култ. | Укупно динара (6+8+9) |
|---|---|---|---|---|---|---|---|---|---|
| 1 | 2 | 3 | 4 | 5 | 6 | 7 | 8 | 9 | 10 |
| 1. | Конаци | 23 | 26 | 39 | 242.935 | 30,73 | 221.256 | 8.624 | 472.815 |
| 2. | Лужани | 19 | 19 | 16 | 188.319 | 21,00 | 151.200 | 11.213 | 350.732 |
| 3. | Баре | 27 | 28 | 36 | 329.420 | 27,17 | 195.624 | 22.779 | 547.823 |
| 4. | Главогод. | 52 | 50 | 43 | 545.428 | 32,15 | 231.480 | 41.357 | 818.264 |
| 5. | Врутци | 35 | 23 | 36 | 361.171 | 30,05 | 216.360 | 16.805 | 594.336 |
| 6. | Стојчевац | 3 | 3 | - | 25.000 | 7,90 | 56.880 | 2.004 | 83.884 |
| 7. | Ступ | – | – | – | – | 5,00 | 36.00 | – | 36.000 |
| 8. | Соколов. | – | – | – | – | 140,00 | 1.008.000 | – | 1.008.000 |
| | | 159 | 149 | 173 | 1.692.273 | 294,00 | 2.116.800 | 102.780 | 3.911.854 |

## ПРОГРАМ

## ИСЕЉАВАЊА ПОРОДИЦА ИЗ ПРВЕ ЗАШТИТНЕ ЗОНЕ ИЗВОРИШТА ВОДЕ ЗА ПИЋЕ У САРАЈЕВСКОМ ПОЉУ
**(трошкови станова и замјенских локација)**

**– у 000 дин.**

| Ред. број | НАСЕЉЕ | Број једн. стан. | Вриј. једнос. станова | Број двособ. стан. | Вриј. двособ. стана | Број трособ. стана | Вриј. трособ. станова | Број лок. | Вриј. локација | Укупно дин. (12+14 +16+18) | СВЕУКУПНО дин. (10+19) |
|---|---|---|---|---|---|---|---|---|---|---|---|
| 1 | 2 | 11 | 12 | 13 | 14 | 15 | 16 | 17 | 18 | 19 | 20 |
| 1. | Конаци | 7 | 70.000 | 3 | 45.000 | 5 | 100.000 | 8 | 40.000 | 255.000 | 727.815 |
| 2. | Лужани | 2 | 20.000 | 3 | 45.000 | 8 | 160.000 | 6 | 30.000 | 255.000 | 605.732 |
| 3. | Баре | 20.000 | 9 | 135.000 | 5 | 100.000 | 11 | 55.000 | 310.000 | 857.823 | |
| 4. | Главогод. | 2 | 20.000 | 5 | 75.000 | 10 | 200.000 | 35 | 175.000 | 47.000 | 1.288.264 |
| 5. | Врутци | 3 | 30.000 | 4 | 60.000 | 7 | 140.000 | 21 | 105.000 | 335.000 | 929.884 |
| 6. | Стојчевац | 1 | 10.000 | 2 | 30.000 | – | – | – | – | 40.000 | 123.884 |
| 7. | Ступ | – | – | – | – | – | – | – | – | – | 36.000 |
| 8. | Соколов. | – | – | – | – | – | – | – | – | – | 1.008.000 |
| | | 17 | 170.000 | 26 | 390.000 | 35 | 700.000 | 81 | 405.000 | 1.665.000 | 5.576.854. |

**Овај програм објавиће се у »Службеним новинама града Сарајева.**

**Број: 13-37-5/87**
**29. јануара 1987. године**
**Сарајево**

**Предсједник**
**Вијећа општина,**
**Здравко Пујић, с.р.**

**Предсједник**
**Вијећа удруженог рада,**
**Драго Ковачевић, с.р.**